

〔2月〕人口の動き

人口	4,179 人
世帯数	958 世帯
出生	1 人
死亡	3 人
転入	13 人
転出	9 人

(2月末住民登録人口より)



ひがし しらかわ 広報

第129号

発行
東白川村 公民館
岐阜県加茂郡東白川村
TEL(東白川)1番

印刷
中部印刷KK

昭和45年3月25日発行

おめでとう
卒業

長かったようで
短かった9年間
は終わりました。

うれしいような
悲しいような複雑
な表情の卒業生。

だが、その中に
もひとり立ちしな
ければならないと
いう、決意が見ら
れるようです。

(3月10日東中卒業式のひとこま)



血のつながった村に

東白川村献血友の会が発足

「あなたの献血で、とうとい生命が救われます」の合いことばで東白川村献血友の会がこのほどスタートしました。

最近の外科医学の発達や、交通事故の激増によって輸血用血液の需用が高まっていますが、その量が不足しているため、いざという

時の血液の確保が困難になります。

そんな意味から、村では保存血液の優先的な確保と、新鮮な血液を早く確保できる体制をつくるため、こんどの友の会を発足させたものです。

この友の会は、各種団体長と保



健婦人部会を主に、さる一月二十七日結成式が行なわれ、その事業内容、会員の募集方法などが検討され、目的達成のため努力することになりました。

この友の会の利点として、次のようなことがあげられます。

- 会員は、定期的な献血を行ない万一の場合には会員お互いの献血手帳を活用して、保存血液の確保ができます。
- 血液型名簿を作成

することにより、村内での新鮮血を必要とするときは、協力体制によって早く確保できます。

— 県赤十字血液センターへ献血した人および同居の親族が保存血液の輸血を受けた場合、負担した血液代金の全部または一部が給付されます。
— 加入できる人は、次の条件にかなう健康な人となります。

— 満十六歳以上、満六十五歳未満の人

— 体重が男子四十五キロ、女子四十キロをこえる人

— 最高血圧百一ミリ以上の人
— 現在、肝炎、梅毒、結核、心臓疾患、じん臓、糖尿病にかかっていない人

— アレルギー体質でない人
このような条件で、二月七日までの第一次の申し込みでは、男子二百四十四人、女子百九十三人、計四百十七人が会員として登録がありました。

その後も随時 役場の保健係か保健婦人部会役員のところで申し込みを受け付けています。

緑をめざして集う

郡緑化大会が本村で

国土緑化運動は年々その成果をあげていますが、森林資源、水源、保健衛生などのための緑化の重要性はますます高まっています。

この緑化意識をより高めようと加茂郡下の町村長はじめ林業関係者などが集まり、植樹を行なうという「第二十一回緑化大会ならびに植樹行事」が、こんど本村で開かれることになりました。

国土緑化推進委員会加茂支部、

本村で、この意義のある大会が開かれることは、私たちにとてもうれしいことで、現在、村担当者や森林組合、文部においてその具体的な内容が検討されています。

されています。

昨年は、美濃加茂市正眼寺地内で開かれその成果をあげたこの大会には、広く村内関係者にも呼びかけられます。

山林によってささえられている本村で、この意義のある大会が開かれることは、私たちにとてもうれしいことで、現在、村担当者や森林組合、文部においてその具体的な内容が検討されています。

いじばん

■飼犬は、必ず登録し、狂犬病予防注射を受けましょう

愛犬家のみなさん、犬を飼っている場合、毎年一回の登録を受けることと、年二回(春秋)狂犬病予防注射を受けなければならぬことに、法律(狂犬病予防法)で義務づけられています。

昭和四十五年度の畜犬登録の受け付けと、春期狂犬病予防注射を、次の日程で実施されますから、犬を飼ってられるかたは、必ず受けてください。

◎日時と場所

四月二十三日

大明神クラブ前 午前十時三十分から十一時まで

黒洩クラブ前 午前十一時から十一時十五分まで

農協越原支所前 午前十一時二十分から十二時まで

陰地温泉前バス停 午後一時から一時三十分まで

下親田クラブ前 午後一時四十分から二時まで

尾森製材所前 午後二時十五分から二時四十分まで

四月二十四日

大沢クラブ前 午前九時から九時三十分まで
五加農事センター前 午前九

あいさつ運動——小さな親切運動

明るい村づくりに一役

..... 標語入賞者が決まる.....

・ 明るくて豊かな村はあいさつで
大明神 田口 博光

・ 「おはよう」「さよなら」「こ
んにちわ」げんきにたのしくこ
ちらから
五加小 古田 幸代

▽一般の部

・ あいさつで作れ人の和村ぐるみ
・ あいさつは互いのとびら開く鍵
・ おはようは君と僕との合いこと
ば
朝晩にかわすえがおがきずく村
上親田 大坪 信也

・ あいさつはまず家屋から親子か
ら
栃山 加藤 寿子

・ あいさつを交すえがおがきずく
村
・ あいさつとえがおで明るい村づ
くり
中通 村雲 住代

▽青少年の部

・ 小さな親切住みよいくらし
神土小 古田 弘子

・ えがおで親切社会に奉仕
五加小 栗本 文児

・ 大きな心で小さな親切
五加小 古田 俊之

・ にっこりえがおで小さな親切
五加小 今井 直子

・ 小さな親切大きな社会
神土小 田口 純子

▽一般の部

・ ちよっとした心づかいが人つな
みなな親切たのしいかぞく
五加小 桂川 明美

・ ひとことあいさつ笑顔のくらし
神土小 安江ひとみ

・ 万博は世界の国からコンニチワ
あいさつは私の方からこんにち

神付に近代的な茶工場

農構・山振・新年度事業に着手

村で農業の振興のために、昭和
四十一年度から、農業構造改善事
業を、あわせて昭和四十四年度か
ら、振興山村特別開発事業を行な
っています。

この農業構造改善事業は、昭和
四十五年度が最終実施年度であり
振興山村特別開発事業は、第二年
度を迎えたわけです。

このほど昭和四十五年度の事業
実施について、県当局との協議が
行なわれ、早いものは四月着工が
できるなど事業のめどがつかまし
た。

まず、農業構造改善事業では神
付地区に、およそ千四百万円の子
算で製茶工場を建設、神付、黒測
地区に二台づつの広幅散布機を配
置、病虫害防除に役立てることに
なっています。

特に製茶工場の建設は、年々増
える生産に対処して、現地の要望
にこたえ、指令前着工の便が図ら
れることになりました。この工場
の設計は、すでに建設された五加
親田、黒測三地区の工場の長所を



(→すでに建設された製茶工場)

取り入れ、県下においてもっとも
進んだ設備内容のものとなる予定
です。

振興山村特別開発事業では、五
加下野と神土大口に農道が開設さ
れます。

また日向地区に二カ所簡易給水
施設が設置されることになり、今
まで水に不便をされていたこの地
区の生活環境の向上に役立つこと
になりました。

..... けいじばん

から十時四十分まで
南北橋 午前十時四十五分
から十一時まで
役場前 午前十一時十分から
十二時まで
神土農事センター前 午後一
時から一時三十分まで
○手数料(当日納金のこと)
登録手数料 一頭につき、三百
円
注射手数料 一頭につき、三百
十円
(犬の放し飼いは、他人に迷惑
をかけます、お互いに気をつけ
ましょう)

■医師の診察を受ける時は必ず
保険者証を持つて

国民健康保険に加入している
人の世帯には、加入している人
の氏名など記入した、被保険者
証が交付してあります。

この被保険者証は、国保に加
入していることを証明し、医師
の診察を受けるとき、保険での
診察を明らかにするために交付
してあるものです。

国保に加入していても、被保
険者証を持参しないと保険での
診療が受けられません。

最近、この被保険者証を持た
ないで、病院、医院などへ行か
れるかたが多くなっています。

医師の診察を受けようとする
時は、必ず被保険者証を持って
正しい診療を受けてください。



昭和四十五年度予算

これだけは予算化を

各常任委員会が要望事項を提出

昭和四十五年度の予算編成期を迎え、現在村当局の原案が編成されています。

それに先だつて議会各常任委員会では、それぞれの部門において新年度の実施、予算化などの要望事項を、現地調査、検討会など開きまとめて村長へ提出しました。

当局でも、それらの事項を慎重に検討し、予算規模や長期計画と合わせ取り入れるものは取り入れ、原案を議会へ提出、審議を行なつて月末には、昭和四十五年度予算が誕生することになります。今月は、その要望事項のおおまかなものをお知らせします。

越原保育園の建設を

教育民生常任委員会

(学校関係)

一、越原小学校

飲料水の凍結と衛生対策、東便所の改修、教室の塗装工事、西道路の舗装

三、五加小学校

教員住宅の新築と取り付け道路の整備、給食室の改修、校舎屋根のふき替え、家庭科教室の改修

四、東白川中学校

宿直室の改修、校舎土間廊下の床張り、正門の舗装

以上は、委員学校視察において学校からの要望事項で、いずれも必要な事項であるため新年度に予算化されるよう申し入れた。

(給食室関係)

一、神土給食室の屋根の整備
二、給食センターの建設と、米飯給食の検討
(教員住宅関係)

一、若駒庄人口遊路の舗装

員委員会で確保してほしい。

(社会教育関係)

一、公民館の早急改修の実施

(民生関係)

一、越原保育園の建設

二、新年度からの園長の設置

三、老人福祉対策として、寝たきり老人に特殊寝台の貸与と、医療費の一部負担分の検討。

無反峠の開設を急げ

産業土木常任委員会

(土木関係)

一、無反峠の開設について、白川町と協議のうえ早急に実現

二、碎石の増配については、各路線公平に配分

三、村車軽舗装を新年度においても予算化

四、曲坂林道の曲坂橋の永久化工事の実施

(農業振興関係)

一、米作減反についての、転換対策を早急に樹立

二、凍害茶園に対する今後の対策と適切な指導

三、農業経営診断員の設置

四、畜産部門について、個人の経営診断と適切な指導

五、村単独の補助事業の存続
(畜産振興関係)

設置と、指導員の派遣。

二、観光協会に対する事業費の増額

(林業振興関係)

一、苗木購入に八百四十万円ほど

村外へ流れているが、米作減反対策として、自家用苗木の生産の指導強化

二、村有林の撫育管理の完全実施

三、成人の山植林は、できるだけ村有林で実施

家畜公害の対策を

総務常任委員会

(消防関係)

一、貯水栓、誘導路など消防水利施設の拡充整備

二、全団員へのヘルメットの整備

三、新入団員には新しい制服を貸与

(保健衛生関係)

一、DDT、BHCの使用禁止にかゝる薬剤の研究

二、消毒用器具(ミスト)の増加

三、家畜公害についての管理指導の強化

(東白川病院関係)

一、患者一部負担金の窓口徴収の習慣づけのPR
二、病院運営委員会のありかたの再検討

■中濃県事務所から納税者のみなさんへ

県事務所内に駐在員において納税証明書の発行や、公給領収証の交付事務など扱ってきましたが、三月末日をもって駐在員をおかないことになりました。

いままでの自動車税の完納証明書の発行は、四月一日から発足する岐阜市加納本町二丁目県自動車税事務所で行うことになりました。

美濃加茂市、八幡町出張車検の行なわれる前日の一日だけ県税職員を両県事務所へ派遣し、便宜をはかる予定です。

なお、自動車税以外の業務については美濃市泉町中濃県事務所で行い扱います。

■一年生の心がまえ

これまで幼稚園にかよっていたお子さんなら、とくに学校へ行くのをこわがったりすることもないでしょうが、幼稚園にいったってなかつたお子さんですと、初めて合わすお友達の顔をみて学校がいなることもありませんので、よく先生とも相談したり、一々のお友達の家をたずねて、お互いに気心を知らせ合つておくのもよいでしょう。

今なら直せる誤り

—確定申告の是正は5月16日まで—



相談室

⑦

(問) 私は、明治四十一年二月生まれですが、昭和三十六年に国民年金に加入しました。国民年金保険料は六十歳まで納めればよいと聞きましたが、六十二歳になった現在も納めています。私の場合、いつまで納めればよいでしょうか。またいつから年金が受けられますか。(神戸N生)

(答)

あなたのような高令任意加入者(明治三十九年四月二日から

明治四十四年四月一日までに生まれた人)は、老令年金を受けなければならない、十年の加入期間が必要ですが制度発足当時、すでに高令であったため六十歳まででは十年の期間がなく、六十五歳までに十年間あればよいことになっていきます。あなたの場合も十年ですから、来年の三月まで納められればよいわけです。また、老令年金の支給は、六十五歳に達した翌月からです。で、昭和四十八年の三月から受けることができます。

なお、明治三十九年四月生まれのかたは、来年の五月から支給が開始になります。

(住民係)

確定申告を済ませて、はっとされたことと思います。

ところで、確定申告に当たっては所得金額や控除すべき金額や税額の計算など十分に確かめて申告されたことと思いますが、万一、誤りがあったことに気付いた場合には、その誤りを是正することができます。

次にその手続きのあらましについて説明しましょう。

◆修正申告

申告もれの所得があったり、所得金額の計算が誤っていたり、あ

るいは配偶者控除や扶養控除などの所得控除の計算が誤っていたなどのため

① 確定申告書に記載した納付すべき第三期分の税額が少な過ぎた場合

② 確定申告書に記載した還付を受ける金額が多過ぎた場合

③ 確定申告書に納付すべき第三期分の税額の記載がない場合において、納付すべき税額があることとなった場合

などにおいては、税務署から更正の通知を受けるまでは、いつでも修正申告書を提出することができます。

修正申告によって増加した税額には、その五割にあたる過少申告加算税が課されることになっていきますが、その誤りについて正当な理由がある場合や、税務署から調査を受ける前に自発的に修正申告書を出した場合などは、この加算税は、かからないことになってい

ます。なお、修正申告によって増加した税額は、修正申告書を提出したその日のうちに納めていただく必要があります。

◆更正の請求

所得金額や所得控除、税額の計算などが誤っていたなどのため

① 確定申告書に記載した納付すべき第三期分の税額が多過ぎた場合

② 確定申告書に記載した還付を受ける金額が少な過ぎた場合

③ 確定申告書に還付を受ける金額の記載がない場合において、還付を受ける金額があることとなった場合

などにおいては、確定申告期限から二カ月以内に、更正の請求をすることが出来ます。

修正申告や更正の請求の用紙は税務署にあります。役場でもお取り次ぎいたします。

昭和44年度
固定資産税第4期期限内収納率

順位	納税区	収納率
1	下田親	100%
1	中洞山	100
1	中西	100
1	橋黒	100
1	大洞	100
1	大洞	100
1	大洞	100
1	大洞	100
1	大洞	100
1	大洞	100
11	日曲	98.52
12	陰柏	96.25
13	神上	96.23
14	大宮	95.87
15	加平	94.52
16	加平	92.79
17	加平	92.14
18	加平	90.84
19	加平	90.08
20	加平	84.84

けいじばん

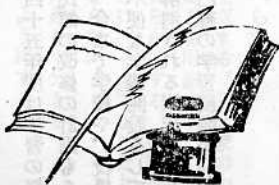

て、学校へ送り出してあげたいものです。たとえ百までお勤定ができたから、いろはが全部読めたからといって、それがいつまで同級生をリードしていられますでしょうか、担任の先生のカリキュラムに従って進められる授業にさしかかえて、かえって勉強の妨げになることさえ起こりかねません。

それよりも、子どもたちにはこれまでと違った環境におかれるわけですから、お友達と早く馴染み、学校生活に馴れるように指導し、はげましてやりましょう。学校の先生がたも、それを期待しているはずですよ。

しかし、どんな指導をするにしても、もうすぐ一年生になるよるこびが増していくように心を配ってあげてください。

昭和44年度(文部省委嘱)

東白川村中央婦人学級のあゆみ

月日	内容	学習時間	講師・助言者
4月21日	開級式 ・学習方法の確認、各学習係の決定 ・グループの編成 ・来賓の激励のことは	4	村長、村議会議長 教育委員会委員長 " 教育長
7月4日	家族とレクリエーション ・明るい健康な生活のための講話 ・リズムの実技 ・グループの研究(茶道、書道)	5	県PTA連合会事務局長 中田会長 天野金吉 安江正文 安江峰子 書茶 " 安江啓子
8月7日	社会の動きと家庭生活 ・家庭生活と地域性、社会性についての講話 ・グループ研究(書道、茶道)	5	教育委員会 安江教育長 書道 安江正文 茶道 安江峰子 " 神戸啓子
8月29日	家庭生活を豊かにする技術 ・プロパンガス取扱いについて学習(実験) ・グループ研究(書道、茶道)	5	県プロパス協会 中田会長 加茂県事務所 清水条官 書道 安江正文 茶道 安江峰子 " 神戸啓子
12月8日	家族の人間関係 ・婦人の幸福について(講話)	5	金山町玉竜寺住職 佐々木章道 書道 安江正文 茶道 安江峰子 " 安江啓子
1月20日	家族の人間関係 ・映画フォーラム(一枚の布団外) ・グループ研究(書道、茶道)	5	教育委員会 安江教育長 書道 安江正文 茶道 安江峰子 " 神戸啓子
2月6日	家族の人間関係 ・当用漢字と送りがなについて ・手紙のかき方と実際 ・グループ研究(書道、茶道)	5	教育委員会 田口芳宏 書道 安江正文 茶道 安江峰子 " 神戸啓子
2月26日	消費時代に対処するために ・あたらしい消費生活展の見学 ・皿の絵つけ実習 (多治見市民センター)	8	教育委員会 古田政春
3月12日	グループ研究総まとめ 年間学習の反省と評価 開級式	6	書道 安江正文 茶道 安江峰子 " 神戸啓子 教育委員会 安江教育長

全員そろって卒業式

東白川中央婦人学級が閉級

明るい豊かな人間関係を育てよう——の学習目標で、この一年間学習してきた文部省委嘱の東白川

村中央婦人学級が、さる三月十二日閉級しました。

この文部省委嘱学級というのは

学級は、年間九回(九日間)の学習を行ないましたが、午前中は

非常に好評で、四十五年度の学級

れます。

地域での婦人の学習機会を広げると同時に、学習内容の充実をねらいとして一人年間四十時間以上の学習をすることを条件に委嘱される学級で、本村の婦人学級が委嘱をうけたのは、昭和三十六年以来五回目を数えます。

学級生五十五名による全体学習、午後は、書道と茶道の研究グループに別れて、それぞれ個性を伸ばす学習展開をしました。

にも取り入れてほしいとの声が圧倒的でした。
なお、四十五年度は学習の拠点である公民館の改修の計画もあることから、今まで学校や、役場の会議室で不便な学級開設をしてきたことが解消される訳で、さらに充実した内容の学習展開が期待されます。



高血圧問答あれこれ

問：血圧とは何でしょうか。

答：血圧とは、人体を流れている血液の圧力です。一般には、上腕で血圧を外から間接的に測っています。血圧は心臓や血管などの働きにより影響されます。血圧には最大、最小の開きがあり、最大血圧は心臓が収縮している時のものであり、収縮期圧ともいわれます。また最小血圧は心臓の拡張している時のもので拡張期ともいわれます。

問：正常の人の血圧はどのくらいでしょうか。

答：正常の人の血圧といっても年令によっても、相当開きがありますが、最大値だけで見るとこどもでは、一二〇以下（単位はすべてmmHg）二十代から四十代では一四〇以下が、また老人でも一六〇以下あたりが、正常と考えて

みな健康の

良いでしょう。最小血圧で見ても合は、こどもで八十以下、大人でも九十以下でないとい正常とはいえないようです。WHO（世界保健機構）では、次のように分けています。

高血圧：最大一六〇以上
最小九五以上
境界域：高血圧と正常血圧の中間
正常血圧：最大一四〇以下
最小九〇以下

問：高血圧になる原因は何んでしょうか。

答：高血圧症の原因はいろいろ考えられていますが、多くの場合原因ははっきりしていません。高血圧が認められる病気として次のようなものが考えられています。

(1) 腎性高血圧（腎炎を起したり妊娠中毒症の後などのように腎臓が悪いと高血圧となります）

(2) 血管性高血圧（大動脈が狭くなっているような時高血圧が起きます）

(3) 内分泌の病気による高血圧（ホルモンを作っている器官が悪い時に高血圧がくることがあります）

の後に高血圧がくることがあります。原因不明（本態性高血圧といわれており、高血圧者の七〇%以上がこの病気です。その次に多い高血圧は腎性高血圧で、二〇%以上です。）

問：血圧が高いとなぜからだに悪いのですか。

答：血圧が高いと、からだのどいうところがどうなっていくかという点はなかなかむづかしく、不明な点も多いようです。しかし普通の健康の人と、高血圧の人のからだの状況を比べてみると、次のように悪い点がはっきりしてきます。

- (1) 脳卒中（中風）になり易い。
- (2) 心臓が肥大したり、働きが悪くなる。
- (3) 腎臓の働きが悪くなる。
- (4) その他、眼底出血、鼻出血、めまいなどが、でてくるが多くなります。

また、これらの悪い点は、血圧が高い人ほど、余病が多い人ほど危険性が強くなっていくようです。

問：高血圧者の診断はどのようにして行なわれるのですか。

答：高血圧の原因が明らかにもあるもので、それを見分けることが、ひとつの大切な点です。ま

た、血圧が高いと、先に述べたように心臓、腎臓などが悪くならずから、たとえ異常がなくても、心電図や尿の検査、腎機能検査、眼底検査、胸のレントゲン検査などは年に何回かは受ける必要があります。毎年行なわれる成人病検査は、良い機会です。高血圧の原因を知ることも、治療の方法を決めるためには、このような検査を定期的に測ることや、血圧を（少くとも毎月一回以上）測ることが重要となってきました。

問：私の血圧は、測るたびに、高かったり、低くかったりして、安定していないようですが、どうしてでしょうか。

答：血圧の変動は、普通の人にもある程度認められます。安静の時ほど低く活動時は高くなります。その差は、最大血圧で二〇〜三〇mmHgです。また、測定の方法によっても多少は異なるようです。左右の腕で差のある場合もあります。高血圧者の血圧の変動は、普通の人よりも程度が一般に強いようです。血圧の変動の強い人ほど余病が多いようですので、注意してください。

問：私は動脈硬化症といわれていますが、血圧は高くありませんがどうしてでしょうか。

答：一般に、動脈硬化があると血圧も高くなるようですが、必ず

しも、そうとは限りません。動脈硬化がなくても、高血圧があると動脈硬化が強くなるともいわれており、つまり、高血圧と動脈硬化は必ずしも関係はありませんが、両方の症状をもっている場合は、お互いに悪い方に影響するようです。

問：血圧の高い者は、どんな注意が必要でしょうか。

答：結論から言えば医師の指示を守ることです。高血圧の人の中には、薬の必要な人、不必要の人、余病のある人など、いろいろあるわけですが、どの人にもいえることは、定期的（少くとも月一回以上）に血圧測定などの診察を受けることです。薬を飲む場合も、医師の指示に従い、自分勝手に薬の回数を変えたり、途中でやめたりしてはいけません。もし、薬をのんだため、副作用がでるようなら早速、医師に相談してください。家庭において気をつけることは、次のようなことです。

- ① 食塩をへらす。
- ② 寒さに注意する。冬は家の中に便器などを用意する。
- ③ 心身を安らかにする。無理な仕事をさけ、くよくよしたりカッとならない。
- ④ 睡眠、休息を十分とる。
- ⑤ 肥らないようにする。
- ⑥ 刺激物、アルコール、煙草をひかえる。

東白川育英奨学会

村外卒業生も協力

基金協力者の紹介(その四)

ことしも九十余名の若者が中学校を卒業、希望に胸ふくらませて社会へ巣立ちました。

進学する者、就職する者、それぞれ社会の荒波への第一歩、すくすくたくましく育つてほしいものです。

協力願っている基金募集につきましては、その後も続々と寄せられ三月五日現在、百五十五万四千七百七十六円となっております。さて、第四回の基金協力者を紹介します。

村外協力者から

(大明神)

- 千円—安江恭介、千円—桂川陽子、千円—桂川耕作、千円—田口敏、千円—安江隆雄、千円—上杉薫、千円—安江甲子夫、千円—安江紳次、千円—安江八太郎、千円—安江兼六、千円—安江文雄、千円—

- 田口選午、千円—安江定二、五万円—安江多策

(黒瀨)

基金の募集要項

- 募集の金額
 - 一口1,000としより多くを(ただし事情により一口金額にこだわらない賛助もけっこうです)
- 基金の対象
 - 東中卒業生、村内世帯主、村外の本村出身者、その他篤志者
- 基金の運用
 - 目標額が達成できた翌年から、新設する運営委員会に移管し、奨学資金として、選考した生徒に貸付けをします。
- 基金の送り先
 - 東白川中学校内東白川育英奨学会事務局 振替番号

- 安江勇、千円—安江丑松、千円—安江ひろ美、千円—安江恵利子、千円—安江美鈴、千円—安江多重

(陰地)

(日向)

- 一万円—安江玉次
- 三千円—村雲孝平、一万五千元—安江久吉

(曲坂)

千円—菊田良香

(下親田)

- 二千円—安江利行、千円—安江豊造、五千円—安江文吾、五百円—渡辺計男、千円—安江寿夫、千円—安江勇造、千円—安江晒、二千円—安江林、千円—安江さだ子

(上親田)

- 千円—安江豊子、二千円—安江弘、千円—有田秋夫、千円—安江政吉、二千円—安江新一、千円—村雲作二、五千円—安江正郎

(中通)

- 千円—村雲勇、千円—野村きしゑ、千円—高井武、千円—安江英幸、二千円—村雲宅郎、千円—大脇末夫、千円—樋口晋作、千円—今井正男、千円—安江きよみ、千円—早瀬芳幸、千円—村雲才吉、千円—田口房子、千円—早瀬信子、千円—安江みね子、千円—村雲貴美子、千円—村雲金作、千円—今井明美、千円—安江朝子、千円—

千円—田口和彦

(中一谷)

- 千円—田口友子、千円—松島あきゑ、千円—小池一雄、千円—小池福市、五千円—田口耕作、千円—樋口重福、千円—安江達典、千円—樋口甲子郎、千円—村雲邦雄、千円—田口伝夫、千円—河田利貞、千円—新田利一、千円—小池達雄、千円—樋口清市

(加舎尾)

- 千円—新田久、千円—今井辰巳、千円—樋口久人、千円—今井敏吉、一万円—田口義吉、千円—村雲久一、二千円—今井伝一、千円—田口時男

(神付)

- 千円—村雲英男、千円—今井光郎、千円—村雲行夫、千円—安江一夫、千円—今井克彦、一万円—安江正文、千円—村雲康平、千円—今井利一、千円—安江利晃、千円—村雲文雄、千円—安江優、千円—村雲忠雄、千円—今井福市、千円—安江至好、千円—今井倍史、千円—村雲和博

(大口)

- 千円—古田純、千円—安江末松、千円—今井匡

(平)

- 二千円—田口七郎、三千円—今井秋男、一万円—吉村鉄一、千円—

(久須見)

千円—古田保

(宮代)

- 五百円—今井利夫、五百円—島倉いづ子、五百円—古田美代子

(大沢)

- 二万円—今井好夫、千円—今井芳郎

(神土小学校職員)

- 六千円—柳利秋、三千円—平野充男、千円—左高太郎、千円—原友子、千円—酒井光幸、千円—稲葉教信、千円—栗本衣

村外卒業生から

- 二千円—青木智子、千円—天野剛三、千円—今井真砂、二千円—今井祐吉、五千円—熊崎由行、千円—柴田英子、五千円—鈴木貞、三千円—田口智里、千円—田口幸子、千円—田口充子、千円—田口つるゑ、千円—松島光夫、千円—安江敏子、五千円—安江龍夫

村外協力者から

- 千円—井戸左治工門、三千円—桂川明夫、五千円—神戸三郎、五千円—栗本邦江、五千円—島倉光次、千円—田口二三児、千円—西野ちゑ、千円—宮川萬恵、千円—安江千年、五千円—安江兵二

(村人会)

- 千円—



増える

十代の乱行

—家庭の注意が肝心—

昨年十一月末現在で、刑法犯のため検挙された少年は二千三百二十二人で、一昨年の同じ時期と比べて二百三十五人増えていま

すが、このなかには交通事故などで人を傷つけるとか死なせた、いわゆるノ業務上過失傷害致死傷で罪に問われた少年も含まれており、これらの少年が昨年は一昨年より二百六十二人増えているので、これを除けば一昨年と余り変りはないと言えます。

少年の兇悪犯罪

少年の犯罪の内容を見ると、盗みの罪で検挙された者は全部で、千六百二十六人ですが、このうち少年が六百七十人含まれており、盗みの半数近くは少年の手によ

て行なわれています。また、殺人、強盗、放火などの兇悪犯罪は、昨年は一昨年の半分ほどに減り、こうした罪を犯した少年は二十五人ですが、この七〇パーセントは十八歳と十九歳の少年となっており、新聞などでよく伝えられるノ十九歳の犯行ノとい

うわけです。

働く少年に多い
罪を犯した少年を、働く少年と学生、生徒などに大別してみると職についている少年が七〇パーセントで、学生、生徒が三〇パーセントとなります。

このことは、学校へ通っている少年については、家庭でも学校で

不良行為のあらまし
次に、罪を犯したわけではないが放っておくと罪を犯しかねない心配があるノ不良行為で補導を



農業の近代化が着々と進み、米はもちろんその他の農産物も単位当たりの収穫効率が高くなつています。

反面、余剰米調整のための作付減反など、どこか矛盾した世の中といえます。佃産業にしても同じことがいえます。

農業近代化、産業近代化とはど

つて田畑の集団化、施設設備の整備が完成し、それが東白川の代名

も少年たちの行ないについて、かなり監督に気がくばられるが、働く少年たちとのすることにあまり口を出さないためです。この点、家庭では働くようになって、少年は少年らしくふるまうようにしつけていたいただきたいものです。また職場でも働いてももらった代償に給料を払っているというだけではなく、将来のにない手である少年たちの教育やしつけにもっと責任を持っていただきたいものです。

不良行為のあらまし

次に、罪を犯したわけではないが放っておくと罪を犯しかねない心配があるノ不良行為で補導を

ういうことなのか、最近疑問に思うことがあります。昔の鍬や鎌から耕耘機、トラクター、動力鎌などの機械力なのか、一俵二俵がやつの水田から、五俵十俵の収穫をあげるこなのか、いろりがストープ、かまどがガスがまに変わるのか、それとも……

たしかにそういったことをあげれば近代化という意味がわかるような気がします。時代はどんな意味にもかかわらず進歩しています

構造改善や、山村振興事業によって田畑の集団化、施設設備の整備が完成し、それが東白川の代名

生活に追われるということばがあります。食うや食わずの貧困の時にも使われ、そういったより以上の近代化のための現代でもよく使われます。

忙がしく働く人間の姿は美しいものです。しかし、民主社会を形成するために必要な精神面の接触

受けた少年の数は、昨年十一月まで一萬四千十四人あり一昨年からみて六百八十四人(約五パーセント)ふえています。こうした不良行為のうち、最も多いのは、たばこをすったり酒を飲んだ行為で、全体の約半分となつています。次に多いのは、盛り場をうろついていたノとか、夜遊びです。これらの行為で補導を受けたものは酒、たばこで補導された少年たちの半分ほどにあたります。少年にはふさわしくない男女の交際で七百十五人が補導されています。

補導を受けた少年の職業をみるとやはり職のある少年が多く、六

調と呼ばれるのも間近といえましよう。

だが、それが完成しても近代化の完成とはだれも思わないでしょう。第三次、第四次の計画、実現に集中して、着々と進歩を遂げるのが現代の姿といえます。

生活に追われるということばがあります。食うや食わずの貧困の時にも使われ、そういったより以上の近代化のための現代でもよく使われます。

忙がしく働く人間の姿は美しいものです。しかし、民主社会を形成するために必要な精神面の接触

物質面の近代化には多額な資本が投下され、それがいつかは大きな利益となって還元されます。そこで精神面の近代化もそういつたことをあてはめて考えたらどうでしょう。仕事にあせることも必要かも知れません。しかし、その反面、まだまだ社会をよくするためのあせりも必要なような気がします。

生活環境が変ると多い
ところで、学校も卒業期で、さらに上の学校へ進む者と職につく者にと別れるわけです。どちらの道を進むにしても少年たちの生活はこれまでとは大きく変わるわけ

で、こうした生活環境の変化は少年たちの気持ちに大きな変化を与えます。そのため、この時期には非行に傾く者が多くなるので家庭では十分気をくばっていただかねければなりません。

必要のような気がします。これは、物質面での近代化と精神面での近代化のバランスがとれていないということでしょうか。

物質面の近代化には多額な資本が投下され、それがいつかは大きな利益となって還元されます。そこで精神面の近代化もそういつたことをあてはめて考えたらどうでしょう。仕事にあせることも必要かも知れません。しかし、その反面、まだまだ社会をよくするためのあせりも必要なような気がします。

物質面の近代化には多額な資本が投下され、それがいつかは大きな利益となって還元されます。そこで精神面の近代化もそういつたことをあてはめて考えたらどうでしょう。仕事にあせることも必要かも知れません。しかし、その反面、まだまだ社会をよくするためのあせりも必要なような気がします。

物質面の近代化には多額な資本が投下され、それがいつかは大きな利益となって還元されます。そこで精神面の近代化もそういつたことをあてはめて考えたらどうでしょう。仕事にあせることも必要かも知れません。しかし、その反面、まだまだ社会をよくするためのあせりも必要なような気がします。

物質面の近代化には多額な資本が投下され、それがいつかは大きな利益となって還元されます。そこで精神面の近代化もそういつたことをあてはめて考えたらどうでしょう。仕事にあせることも必要かも知れません。しかし、その反面、まだまだ社会をよくするためのあせりも必要なような気がします。

村長が一日おとうさん

母子家庭の母子をバス旅行に招待

さる二月二十二日の日曜日、一

家の大黒柱である父親を失った母子家庭三十四人を、村長、議長、中学校長が一日父親となつて、バス旅行に招待しました。

現在、村には中学生以下の子どもを有する母子家庭は十三世帯あり、苦しい立場にもめげずりっぱに生活、こどもの養育を果たして

いられます。

この家庭の労苦をねぎらい、より励ますために、役場住民係が主になつてこんどの旅行が計画されたもので、貸切りバスで長島植物園と岐阜県庁を見学しました。

温泉を利用した大きな温室の中で育つ、熱帯植物やワニやへびにおかあさんも子ども大喜び、また

帰りに立ち寄つた岐阜県庁では、日曜日にもかかわらず、県の婦人児童課長や係のひとたちの案内で、知事室や機械室、議場など見学の規模の大きさに目を丸くしていたようです。

また、行き帰りの車中では、村長の励ましのことばや、こんど中学校を卒業社会へ巣立つ三人に記念品の贈呈係が苦心して作った福引き、ガイドといつし

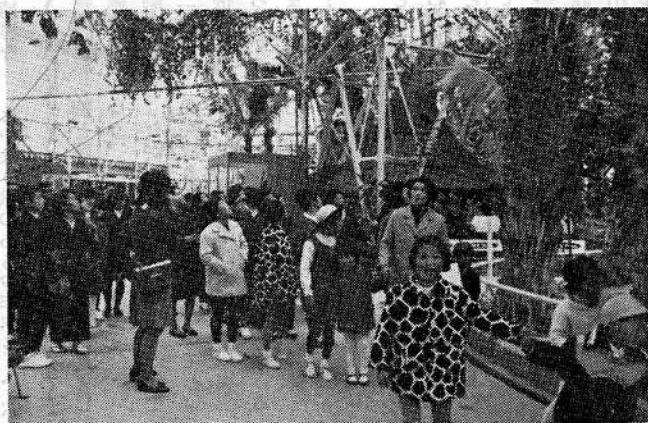

(おかあさんと植物園を見物する子どもたち)

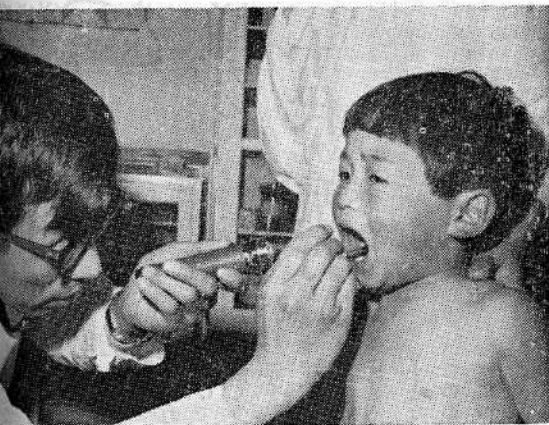

大きくアーンしてごらん

ことしの村内各小学校に入学予定の児童は77人。3月のはじめ就学時健康診断が行なわれました。父兄に付き添われた児童は、それぞれ身体検査や、校医、歯科校医の先生に診断を受け、もうひと月にせまった入学に胸ふくらませていました。

「大きく口をあけて」付き添いのおかあさんも思わず大きな口をあける、そんなほほえましい受検風景でした。

よの合唱
など時間
の経つ
のを忘れるほどに
きわいでした。
短い一日を終え
帰村したのは午後
六時、この一日お
かあさんも子ども
も元氣いっぱい、
そのどこからも暗
さは感じられず逆
境にめげず明るい
家庭が作られてい
ることは、村にと
つても大きな喜こ
びといえましょ

はえの章銀有効章

五加大沢の今井さん

本村五加大沢の今井悦次郎さんに、名誉ある章銀有効章が授与されました。

これは、今井さんが岐阜県赤十字センターの建設にあたり、多額の建設資金を寄付された功労によるものです。

センター竣工記念赤十字大会の席上、常陸宮妃殿下日赤副総裁から今井さんに直接授与されました。

■二月の人の動きあれこれ
—出生—
(平) 中村十美 欣央

—婚姻—
(神付) 今井和博
(柏本) 安江愛子

—死亡—
(大沢) 藤井富夫
(宮代) 熊崎つね
(神付) 早瀬きわ



■間もなく各地の桜だよりが聞かれる季節になりました。村の一年の事業や予算を決める議会が今開かれています。私たちの代表が協議して、少しでも良い村をつくるための努力をしています。私たちが、そういった事に関心を持ち理解をしたいものです。

■来月は、事業、予算特集を行ないます。こんなことを知りたい、聞きたいということがあったら、編集後記までお寄せくだ