

ひがし

No. 214

'53 8 / 20

人口の動き

—7月末住民登録 人口から

世帯数	953	世帯
人口	3,866	人
転入	8	人
転出	4	人
出生	6	人
死亡	5	人

先月と比較して 5人増
昨年と同月と比較して 70人減

広報 しらかわ

発行 岐阜県加茂郡東白川村

編集 / 企画広報課

印刷 / 関市中部印刷

働く 若者

病院は、私たちの村でただひとつの医療機関。

疾病治療はもちろん予防事業にも力を注ぎ、私たちの健康を守る拠点としてなくてはならない機関です。

—住民の健康を願い、常に親切さとやさしさを絶やさず看護に努める。下親田安江良枝さん (20歳)



主な内容

- 財政事情の公表 P 2~5
- 寄稿—食習慣アンケート
に答えて..... P 6
- 結核を追放しよう..... P 7
- 税の告知板..... P 8
- 村誌編さん室だより... P 9
- 歌会始めのお題..... P 10
- けいじ板はP 2 ~ 5の下欄

のあらまし

この公表は、村の財政状況を皆さんに広く知っていただき、村政に対する理解と協力を得るため毎年行っているものです。
 今回は昭和五十二年度の決算見込みのあらましを中心にとり上げましたが、不況や円高が私たちの村の財政にも影響し、近年にない厳しい年でありました。このような経済の動きに対処するため、今

財政の移りかわり 40年度の13倍に

村の財政規模は年々大きくなり、高度成長時期を経て低成長期に入ったものの、40年度を100とした場合12年後の52年度では1,375と13倍余になっています。

までの行財政を徹底的に見直し、財源の確保と経常的経費の節減につとめて参りましたが当年度は統合小学校建設の初年度でもあり、財政規模も大型化してきましたので財源の重点的配分と経費支出の効率化に一層の努力をしました。
 幸い当年度は、皆さんの深いご理解とご協力により健全財政を維持することができましたが、今後ますます厳しくなることが予想されます。
 これらの資料を基に村の財政がどのように運営されたらよいか皆さんとともに考えたいと思います。

歳入の状況

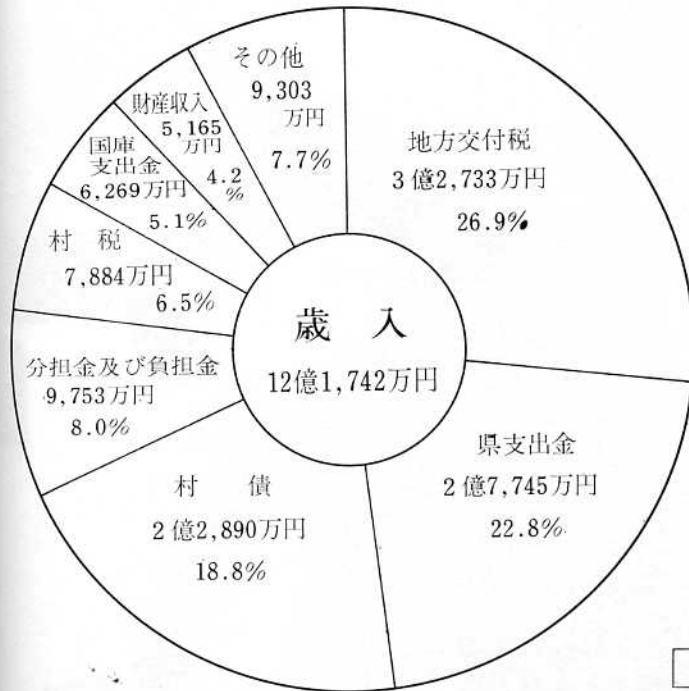

歳入決算の推移 (単位：万円)

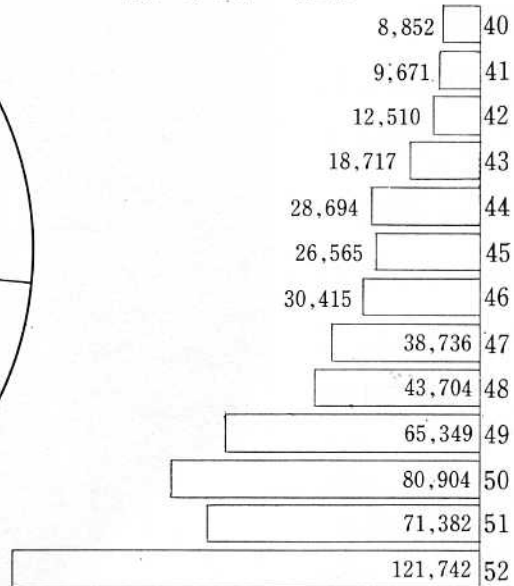

けいしはん

戸籍の窓 (七月)



誕生おめでとう
ございます。



おくやみ
申しあげます

- 村雲 いと 74歳 (下親田)
- 松岡 まつよ 91歳 (陰地)
- 安江 知治 77歳 (黒淵)
- 吉村 鉄一 70歳 (平)
- 伊原 さく 78歳 (平)
- 善意の寄付紹介—敬称略—
- (神戸保育園へ)
- ヤクルト九十本
- 榎間新聞店 (平)
- (越原保育園へ)
- 絵本八十冊 名古屋女子大学長
- 現金四万五千円
- 越原家の古り雛

- (陰地) 今井 清彦 昭寿男
- みどり
- (宮代) 今井 敏春 直恵男
- 洋子
- (平) 齊藤 満 潤二女
- 玉恵
- (平) 安江 玲二 洋平男
- ゆたか
- (陰地) 田口 和志 長保女
- きみ子
- (平) 吉村 隆男 允三男
- 紀美子

財政事情の公表

52年度決算

村税の内訳

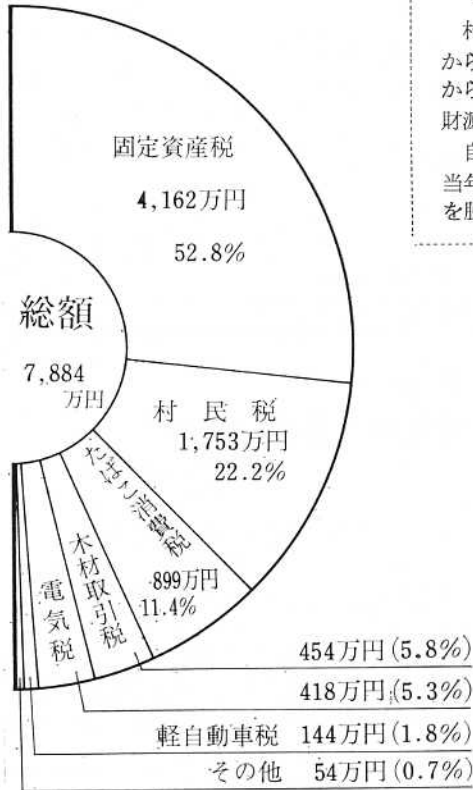

苦しい3割自治

村財政の歳入を大きく分けると、村税など村がみずからの権限によってまかなう「自主財源」と、国や県から交付される地方交付税や国県支出金などの「依存財源」の二つになります。

自主財源が多いほど財政に余裕があるわけですが、当年度では依存財源の25%で、いわゆる3割自治の域を脱していない苦しさを現わしています。

歳出の状況

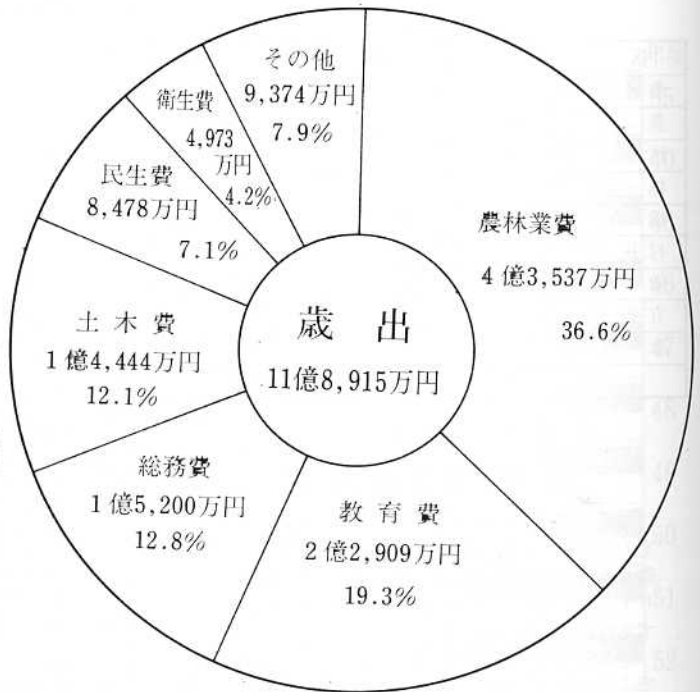

たいはく

その他詳しいおたずねは、同市場組合 TEL 八〇五七四六〇
二一〇一〇一内線五七へ

①応募用紙は自由で、微章の「図案」を書き、その趣旨と書き方、それに応募者の住所、氏名、年齢、職業をはっきりと書く。
②あて先 〒五〇九一〇二 可児郡可児町広見六一八番地 可児町役場内、可茂公設地方卸売市場組合あて
③募集期間 八月十五日から九月十四日まで（九月十四日消印は有効）
なお、作品の選考と発表は九月下旬です。採用された作品やその他優秀な作品には次のような賞金が贈られます。どしどしご応募ください。

一等 (一名) 二万円
二等 (一名) 一万円
三等 (二名) 五千円

お茶 こしはら商事
花火 小林道子 (陰地)
スイカ・ビニール袋
安江 浩 (陰地)
白藤の苗 安江正剛 (黒刈)

■公設市場組合章
募集のお知らせ
可茂公設地方卸売市場組合では、公設市場のシンボルマーク（組合章）を一般から募集しています。
※応募方法

①応募用紙は自由で、微章の「図案」を書き、その趣旨と書き方、それに応募者の住所、氏名、年齢、職業をはっきりと書く。

②あて先 〒五〇九一〇二 可児郡可児町広見六一八番地 可児町役場内、可茂公設地方卸売市場組合あて

③募集期間 八月十五日から九月十四日まで（九月十四日消印は有効）

なお、作品の選考と発表は九月下旬です。採用された作品やその他優秀な作品には次のような賞金が贈られます。どしどしご応募ください。

性質別の歳出状況

区分	科目	金額	構成比	説明
義務的経費	人件費	19,824 ^{万円}	16.7	職員給与費、議員報酬、委員手当など
	物件費	7,982	6.7	消耗品、食糧費、印刷費、備品費など
	維持補修費	401	0.3	庁舎や校舎などの小破修繕料
	扶助費	3,336	2.8	老人医療費や児童手当など
	補助費	12,504	10.5	団体、法人、その他の組織に交付する補助金など
	公債費	3,897	3.3	村の借入金に対する元利償還金
	繰出金	600	0.5	国保会計への補助金
	計	48,544	40.8	
投資的費	普通建設事業費	66,667	56.1	村道、農林道の開設、製菓工場建設、学校用地の取得造成費など
	災害復旧費	1,350	1.1	道路や農地の災害復旧工事
	計	68,017	57.2	
その他	積立金	2,047	1.7	財政調整基金の積立金など
	投資、出資金 貸付金	307	0.3	有放協会、商工会への貸付金など
	計	2,354	2.0	
合計		118,915	100.0	

投資的経費が

57%を占める

歳出を性質別に分けて検討することが、村の財政運営上大切なことです。

「義務的経費」は、一般家庭でいえば生活費にあたるものであり「投資的経費」は家の新築や財産購入などの費用のことです。したがって、投資的経費が大きいほど生活にゆとりがあるわけでその率が57%であることは苦しい財政の中で最も有利な辺地対策債（元利補給80%）や財政対策債（元利補給90%）を最大限に活用して積極的に投資しています。

区分	件数	金額
農道開設	8	15,475万円
農道舗装	11	4,469
林道改良	1	577
林道舗装	4	1,080
橋梁架設	3	1,246
村民センター	1	1,845
給水施設	2	402
有線放送施設	1	1,397
教員住宅	8	4,421
計	39	30,912

債務負担額は

3億900万円

債務負担は、村債のように村が直接借り入れるものではなく、村内の団体や法人その他の組織が借り入れた農林漁業資金などの返済を、村が肩代りするもので、農林道開設や舗装事業の経費に充てられたものです。

昭和52年度末現在の債務負担の状況は表のようですが、当年度に負担した償還金は4,878万円です。

村の借金

現在高は5億600万円

村債とは、村が各種の公共事業を行うため、国や県・公庫から資金を借り入れることで、道路・橋の新設、改良をはじめ公共建物の建設など、村民福祉の向上に役立たせるためのものです。

昭和52年度末現在の村債の現在高は約5億600万円で使途別明細は表のようになります。

名称	借入年度	現在高	使途
辺地対策債	44～52	18,842 ^{万円}	道路、橋梁新設改良ほか
義務教育債	37～52	10,312	学校教育施設整備
県貸付金	41～52	6,644	道路整備、教育施設整備
公有林整備債	37～52	4,670	村有林保育
村道整備債	51～52	2,600	村道整備
財政対策債	51	2,390	一般経費に充当
単独事業債	46～52	1,007	林道開設ほか
災害復旧債	43～52	1,003	災害復旧
財源対策債	51～52	910	林道開設ほか
公共事業債	47～52	847	農林道開設ほか
消防施設債	48～52	730	消防ポンプ、防火水そう
厚生福祉債	38～47	591	保育園、母子センター建設ほか
減収補てん債	50	120	一般経費に充当
計		50,666	

たいはく

■大型個人住宅建設資金

貸付けのお知らせ

住宅金融公庫では、大型個人住宅資金（利率年六・〇五割）と、財形住宅資金（利率年六・三二割）の融資を行っています。大形個人住宅建設資金の融資は、自分の住宅を必要とすずに土地の準備ができていて、一定基準（償還元利金の五倍）以上の月収がある人が受けられます。また、住宅部分の床面積は百二十平方メートルを超え、百五十平方メートルまでが該当となり、申し込みの受付は五十四年一月三十一日までです。

財形住宅資金は、自分で住む住宅の建設、購入又は改良を必要とする人、三年以上継続して財形貯蓄を行って、その残高が五十万円以上ある人、勤務先から負担軽減措置（五年以上の期間、毎年貸付金の一割以上の額の支給）を受けられる人、一定基準（償還元利金の四倍）以上の月収がある人が融資を受けることができ、そのほか、融資を受けることができる住宅には、建設、新築住宅購入、既存住宅購入、住宅改良のそれぞれによって条件が異なります。

申し込みの受付期限は五十四年二月二十八日です。

融資限度額、返済期間・方法その他詳しくお知りになりたい方は、役場土木建設課へおたずねください。

特別会計

医療収入41%アップ

好転の病院会計

収入の状況

区 分		52年度決算額	前年度決算額	前年対比
収益的収入	医療収入	2,003万円	1,156	173
	入院収入	5,207	3,915	133
	外来収入	233	198	118
	その他	270	242	112
	医療外収入	420	361	116
	国庫補助金	2,024	2,842	71
資本的収入	一般会計補助金	10,157	8,713	117
	計	30	154	20
資本的収入	県補助金	102	182	56
	一般会計繰入金	550	1,030	53
	企業債			

本村唯一の医療機関である東白川病院の運営経費です。

辺地における住民の健康管理と予防医療に欠かすことのできない大切な医療施設で、多少の赤字経営は止むを得ない状況です。

当年度は、下呂温泉病院の医師の応援を得たことと、佐見地区への診療実施などの努力によって増収をみました。

限られた対象人口と、公的医療機関という宿命をもちながらも、前年度に比し一般会計からの助成が800万円も減少しました。

支出の状況

区 分		52年度決算額	前年度決算額	前年対比
収益的支出	給与費	5,966万円	5,227	114
	材料費	2,522	1,960	129
	経費	1,051	1,000	105
	減価償却費	300	245	122
	研究研修費	41	76	54
	医療外費用	277	204	136
資本的支出	計	10,157	8,713	117
	企業債償還金	157	148	106
	建物取得	531	1,100	48
	医療機具購入	151	265	57
	無形固定資産購入	8	0	

増え続ける医療費

村の人口の約70%を対象に行っている、国民健康保険会計です。

医療費の値上げや高額療養費制度など、給付内容の充実と医療水準の向上に伴って、医療費は年々増加の一途をたどってきました。

そのため、その財源である国県の支出金と国民健康保険料だけではまかないきれず、一般会計と基金から1,220万円を繰り入れています。

歳入総額 13,585万円
歳出総額 12,693万円

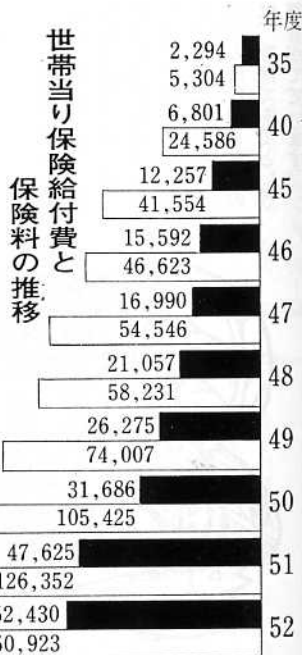

職業訓練生 募集のお知らせ
雇用促進事業団、土岐総合高等職業訓練校では、来春高等学校卒業予定者を対象の訓練生の募集と、実務経験があつて一・二級技能士の国家試験を目標に専門知識(学科)を学ぼうとする人を対象の成人職業訓練を実施しています。

※養成訓練生
○科目 機械科・溶接科・板金科・電気工事科(中学校・高校修了以上の人で二年訓練)電子機器科・自動車整備科(高校修了以上の人で一年訓練)
○応募手続 所定の入校願書に成績証明書を添え訓練校へ提出
○願書受付期間 十月二日から十一月十五日まで
○試験日 十一月十七日(金)
○試験内容 国語・数学の筆記試験と面接試験。
※通信教育
○科目 二級、機械・板金・塗装・左官・時計修理等二十九科目。一級、機械加工科・仕上げ科(板金・配管科/昭和五十三年十月開講予定)
○受験資格実務経験があれば學歷、年齢、性別不問。
詳しくは千五〇九一五一
土岐市泉町大字定林寺学園戸九六三一土岐総合高等職業訓練校(TEL〇五七二五四一三一六一)へ。



岐大医学部衛生学教室
成田栄養士

成田栄養士による「食習慣アンケート」に答えて「第三回です。」

今回は「食べ合わせ」についていろいろと答えていただきます。

質問

- ①食べ合わせの害とはどんなものがあげられますか。
 - ②私は食べ合わせの悪いものはさけています。
- 例えは、「焼魚と生野菜・漬け物」などがありますが、これらについて詳しく知りたいのですが。

解答 食べ合わせについては、従来から「スイカと天ぷら」「ウナギと梅干し」などいろいろいわれていますが、東京学芸大学の元山正教授が実際に組み合わせて食べて実験したところ、何ら影響がみられなかったという報告があるそうです。

このことから明らかにならない昔からいわれている食べ合わせというのは、科学的な根拠はないようです。ただ、こうした言いなりわしがあるからにはそれなりの理由があったからだと思えます。衛生知識の低かった明治から戦前までは、赤痢や腸チフスなどの伝染病が多く発生しています。食べ合わせの例に多くあげられている脂っこい消化しにくいものや、水分の多いスイカ・腐敗しやすい生の魚介類などを消化器の弱っている夏に、しかも大量に食べることで、伝染病や食中毒になりやすい状態を作っていること

いう点では望ましくなかったことでしょう。

また、暴飲暴食を戒めるという意図からも納得することができま

す。ところが現在では、赤痢や腸チフスなどの伝染病はかなり減少していることはご存知のことと思います。ですから、食べ合わせの言いならわしにあまりとらわれず、幅広い食品の中からバランスよく食べる心がけが大切です。

ただ、現代風食べ合わせの例として最近注目されていることがあります。それは、硝酸塩を多く含む野菜と、ジメチルアミンなど第二級アミンを含む干し魚とを食べ合わせると胃の中で強力な発がん物質「ニトロアミン」ができるということ

です。

質問の②でいわれる

「焼き魚と生野菜・漬け物」というのは、この現代的食べ合わせのことをいわれたのでしよう。

焼き魚に限らず魚類（缶詰類も含む）、鰯肉などには、ジメチルアミンが比較的多いようです。そして、私たちにとって最大の亜硝酸塩の供給源となるのは、唾液であるという報告がでて

これに対し、動物実験ではビタミンCを含んだ食品をとることに

よって、がん発生を予防できるとい

う結果もでています。唾液は、自然にでてくるもので、魚や野菜は私たち日本人にとって基本的な食べ物ですから、それらをすべて禁止することは、何も食べるなどということになってしま

います。要は毎食毎食同じものばかり食べることなく、広い食品群の中からいろいろ選んで食べることが重要なことだと思

多くの食品の中から

いろいろ選んで



季節の話題

ブドウといえば、関東では甲州産が有名。甲州種のネオマスカットは、雨と適度の冷気が出来、不出来を決めるといこと

です。粒の大きさ、色艶の良さあしがこの天候によって支配されるということ

です。

食べ放題とか、みやげつきなど、果物狩りは安上がりでもあるので今秋も賑わいそうですが土地と果物との関係なども調べてみるのも爽りの秋をいっそう充実したものにするでしょう。

季節の話題

爽りの秋

秋は果物のもっとも多い季節です。各地でブドウ、ナシ、プラムなどの果物狩りがはじまりさらにリンゴやクワの最盛期がや

ってきます。十月になるとビワ、カキ、そのあとにミカンと続きます。

農林省の統計によると、いわゆる「もぎとり園」が急増したのは高度成長期の昭和四十五

ころからで、五十年には「全国七百九十一町村に四千五百か所利用者約一千三百万人」という数字がでてお

ります。

この内訳は首都圏近県に多く

五五%までが関東で、続いて近

畿の二・七%、このうちの四分

の一までがブドウ園とい

こと

です。

健康診断は定期的に

結核を追放しよう

九月二十四日から「結核予防週問」がはじまります。

いまや結核は、不治の病気ではありません。とはいっても、まだまだ患者の数は多いのが現状です。

昭和五十一年の厚生省調査では

毎年十万人近くの人々が結核におかされ、約一万人が亡くなっています。とくに年齢が高くなるほど患者はふえ、なかでも男性は女性の二・六倍、六十歳以上になると男性の患者数は女性の三・五倍になっています。

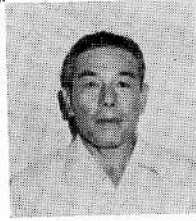

越原日向 桂川 治さん

身障者の相談員決まる 今後の活躍に期待



身体障害者相談員として、昭和四十九年から四年間（二期）にわたって、身体障害者の更生援護の相談、指導にお骨折りになっていました。

陰地の安江尚真さんが辞任されました。

このため、後任の人選が進められていきましたが、このほど越原日向の桂川治さんに身体障害者相談員として、岐阜県知事から委託されることに決定し、村長から辞令が伝達されました。

この相談員の仕事は、身体障害者の更生援護の相談に応じ、必要な指導を行うほか、福祉事務所など関係機関の仕事に対する協力や地域活動の中心となって援護思想の普及に努力されることになっています。

低成長期といわれる時代に突入して、さらに福祉行政の充実を必要とする今日、桂川さんの今後の活躍が期待されています。

また、死亡率をみても、四十歳ぐらいいからだんだん高くなり、六十歳代から急上昇の傾向にあります。

このように中高年齢者のほか、零細企業で働く人たちが、長期にわたって健康診断を受けていない人たちに結核患者が多く、この傾向は将来も続くだろうといわれています。

本村の実態をみても、毎年約九十割を超える人が年一回の結核健康診断を受けていますが、残りの約十割の内訳のなかには毎年受けていない人のあることは事実です。

家族のなかから結核患者を出さないため、まず、年一回の定期的な健康診断は受けるようにしましょう。

今年の健康診断は、九月十九日から二十一日までの三日間例年どおり村内十七会場をレントゲン車が巡回して実施されます。

結核の健康診断は、結核予防法によってだれもが年一回以上受けなければならぬことに義務づけられていますから、村内に住所がある人すべてが対象となります。ただし、昨年までの結果異常のある人、中学生以下の児童生徒は除かれます。

「健康で明るい家庭」をきずくため、家族そろって受験し、村から結核を追放したいものです。

今年の夏は例年になく、暑く長い夏でしたが体調をくずすことなく元気な夏を過ごせましたか。夏バテということがあるように、私たちの体は夏の暑さだけで非常に疲れるものです。

夏バテの原因

- ① 汗による水分・塩分の消失とともに体力が消耗する。
- ② 食欲低下によるビタミン不足
- ③ 寝不足
- ④ 食卓の演出も大事な要素。|| 食欲は楽しい気分によって促される。

疲労にはかえって体を動かす逆療法の方が食欲を増し、身にはりをもたせて効果的です。

疲労解消の逆療法

夏バテは、夏を過ごした私たちの体には、夏の暑さで逃げがちな秋、スポーツの秋、夏の暑さでこの夏バテをもちこさなため、に、ちよつとした工夫をしてみて下さい。

暮らしと健康



夏バテ解消法

- ① 散歩 || 秋の色に移り変わる自然を眺めながら姿勢よく早足で歩こう
- ② 体操 || 一つ一つの動作を大切に、朝、晩にぜひ
- ③ スポーツ || 運動が健康におよぼす効用は、一生続けることにあります。長く続ける秘訣は、自分の体力にあった無理のない、簡単なものから始めることです。

食欲回復を

疲労を回復するには、栄養を補給することが大切です。

しかし、私たちの消化器は、夏に冷たいものをとり過ぎたためにその働きは衰えています。胃腸の調子をとるもどすためには、

- ① 香辛料・クエン酸・エキス分などをとる。|| 胃を刺激し胃酸の分泌をはかる。
- ② 甘いもの、油濃いものは避け

「健康は自らつかむもの」さっそく始めてみましょう。

似てるかな



ぼくのおとうさん

越原小1年 荻田 健
一曲坂荻田喜作さん長男

きのう ぼくとおとうさん
とすてばりをしました。
でも いっぴきもつれませ
んでした。
えさがわるかったのかな。
おとうさんは、さかなつりが
だいすぎです。

税の告知板

青色申告のおすすめ

所得税は、納税者が自分で所得や税額を計算して、申告し納税する申告納税制度になっています。

この申告納税制度が円滑に行われるためには、自分の所得や税額を正しく計算して申告することのできる納税者が、一人でも多く必要があります。そこで、毎日の取引を帳簿につけ、その帳簿に基づいて正確に所得税の申告をする人には、所得計算の面などで、いろいろ有利な取扱いが受けられることになっています。

これを青色申告制度といえます

この青色申告制度は、昭和二十五年に設けられたものですが、税金の面で有利になるといっただけでなく、帳簿を付けることにより経営の内容や資金繰り、在庫などの状況がよく分かり、経営の合理化にも役立つことから現在では、商売をやっている人の半数以上が青色申告をしています。

それでは、青色申告の特典や手続などについて説明しましょう。

△青色申告ができる人▽

青色申告ができる人は、不動産

所得、事業所得、山林所得のある人です。

△青色申告の特典▽

① 主なものを挙げるとみますと、
① 青色申告控除として、所得から
十万円が控除されます。

② 事業者の配偶者や十五歳以上の親族で、もっぱらその事業に従事している人に支払った給与は必要経費になります。

このほか、数々の特典が設けられています。

△青色申告の手続▽

来年から青色申告を始めようと思われの方は、できるだけ早めに「青色申告承認申請書」に必要なことを記入して税務署に提出してください。そのほか、詳しくは税務署へおたずねください。

暮らしのカレンダー

★妊婦学級（前期）

- ・とき 9月12日
午前9時30分～
- ・ところ 村民センター
- ・対象者 妊娠前期の方

★栄養教室

- ・とき 9月13日
午前9：00～午後1：00
- ・ところ 村民センター
- ・対象者 53年度教室生

★献 血

- ・とき、ところ
- 9月13日 { 11：00～12：30 五加公民館
2：00～4：00 役場 前
- 9月14日 { 12：00～1：30 越原小上校舎
2：30～3：30 役場 前

愛の献血にご協力ください。

★2歳児検診

- ・とき 9月14日
12：30～1：00受付
- ・ところ 東白川病院
- ・対象者 生後1歳6か月から
2歳5か月児

★村民親睦ソフトボール大会

- ・とき 9月17日
 - ・ところ 総合運動場
- ※地域別にチームを編成し、トーナメント戦で競技行なわれます。参加予定チームはそれぞれ今から練習してください。

★結核第1次検診

- ・とき 9月19・20・21日
- ・ところ 村内17会場
- ・対象者 満15歳以上の一般住民

★妊婦学級（後期）

- ・とき 9月26日
午前9時30分～
- ・ところ 村民センター
- ・対象者 妊娠後期の方

★3歳児検診

- ・とき 9月28日
12：30～1：00受付
- ・ところ 東白川病院
- ・対象者 生後2歳6か月から3歳6か月児

★郷土歌舞伎公演

- ・とき 9月29日
午後3：00開演
 - ・ところ 中学校体育館
- ※東白川村歌舞伎愛好会による第2回目の発表会です。

民俗風俗あれこれ

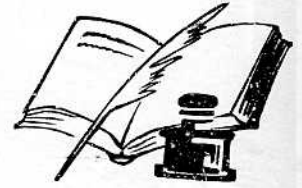

一村誌編さん室だより

人の一生

霊祭（年祭）

霊祭（仏教では法事という）は先祖の霊を祭る行事である。亡くなってから一年経って行うのを、一年祭またはむかわりという。当日は、親類縁者を招き神官を頼んで霊前に祈詞を捧げて、一同礼拝してお祭りし、そろって墓参りもする。後で招いた人たちに、一席をもうけ酒肴を出して歓待する。

その後は、五年祭・十年祭・十五年祭・三十年祭と大体五年・十年ごとに行うのが一般的で、一応は五十年祭までにとどめるが、例外として百年祭・二百年祭という

特別の場合もある。

墓地と石碑

人生の終着は死であり、その永遠の眠りの場所は墓場である。古くは、その遺体はそれぞれ屋敷付近の山野に埋葬し、盛り土をしてその上に三つ石を並べた程度のお粗末なものであったといわれ村内のあちらこちらの耕地の隅や原野などには、このような誰の墓ともわからない古い墓場の跡が数多く散在している。

みんなが一定の場所に埋葬する共同墓地ができたのは、江戸時代寛政三年（一七九二）の「定三味」の触書によるものといわれ、それ

以来この村あたりでも、数軒ごとに共同の墓地を持つようになった。しかし、旧来の慣習も依然として遺りことに痲瘡などの疫病で死んだ者は、人里離れた山中に埋葬する風習は幕末ころまでも続いていたという。

今でも草深い山の中でただ一基だけの石碑がぼつんと遺っているようなところは、こうした不運な人の墓場だといわれている。

現在の共同墓地は、明治九年（一八七六）の地券設定の際、部落共有の免租地として認可されたもので、その後新設されたものも加えて二十四か所となっている。

▼今月の料理▲

じゃが芋のソテー

じゃが芋二百粒は一ツ角に切って水にさらし、ざるにあけて水けをきる。ニンニクはかけはみじん切りに。フライパンでサラダ油大さじ二を熱し、ニンニクを香りが出るまで炊め、水けをきったじゃが芋を加えてゆっくり炊める。中火で10分ぐらい芋がしんなりして少し色づくまで炊め、塩、こしょうする。

火が強いと中まで柔らかくならないうちに焦げておいしくないので注意。コーンのバター煮を盛り合わせに、色どりとしてトマトの輪切りにしたものをそえてもよい。

松岡さんら10人が受賞

献血感謝の集いで

県と県献血推進協議会、日本赤十字社岐阜県支部の主催で7月に開かれた、昭和53年度献血感謝の集いで、本村の献血者10人が日本赤十字社銀色特別社員章を受けられました。

この表彰は、献血回数10回以上の人に贈られるものです。今回受彰されたみなさんは次のとおりです。

一敬称略一							
松岡	田重	弘喜	(陰地)	10回			
河田	田重	喜宏	(西洞)	10回			
田口	重芳	宏充	(中谷)	10回			
新田	田重	充英	(加舎尾)	10回			
村雲	田重	英文	(中谷)	10回			
安江	田重	文夫	(大明神)	10回			
安江	田重	夫誠	(日向)	10回			
安江	田重	誠子	(大明神)	10回			
安江	田重	子ぬ	(栃山)	10回			
安江	田重	ぬ	(日向)	11回			

本村の献血事業は、昭和45年に県の移動献血車による第1回目の献血を実施して以来、昨年までに延べ1,546本の実績があり、人口比でみる献血率は県下でもトップクラスの位置を占める好成績を残しています。

献血はだれにでもできる人助け、として、その思想は広く地域住民に普及浸透しているといっよいでしょう。ところが、海や山へでかける人たちが多くなる夏などでは、交通事故などの増加に伴い血液需要が増える反面、暑さのため献血者が減り十分な血液確保ができず緊迫した事態を招いていることも確かです。

村では、今後さらに献血思想の普及啓蒙に努めるとともに、より多くの方の協力を願っています。

今年第2回目の献血は9月13日、14日の両日計画されています。献血は決してこわくないのです。今まで一度も献血をしたことのない人は、どうか献血の趣旨をご理解いただきこの機会にぜひご協力ください。

献血にあたっては医師が問診、視診、血圧測定、血液比重の検査、血液型の事前検査などの健康診断を行います。その結果不相当と診断されれば、献血できないことがあることをご承知おきください。献血一回の量は200cc、およそ普通のコップ一杯分と思えばよいでしょう。太い注射器で、そんなに血液をとられると「貧血になるのでは？」とふと心配になる人が多いようですが、身体には造血作用があって、数日で元通りになれます。もちろん日常生活や健康にも差し支えありませんので、仕事を続けても大丈夫です。

昭和五十四年の歌会始め

お題は「丘」に決まる

昭和五十四年歌会始めのお題と詠進歌の詠進要領が決まりました。お題は「丘」と定められました（歌には「岡」の文字を使ってよい。）

- ① 詠進要領は次のとおりです。
- ② 詠進歌は自作の歌で一人一首に限ります。
- ③ 用紙は、半紙（習字用の半紙（白紙）がよい。）とし、毛筆で自書する。
- ④ 病気や身体障害のため毛筆自書

ができない場合は、他人の代筆でもかまいません。この場合には、その理由を書いた別の紙が必要が必要です。

④ 書式は半紙を二つ折りにし、開いて右半面にお題と歌、左半面に下、住所、氏名、生年月日、職業を書く。

※注意事項 次のような場合には、詠進歌は失格となりますからご注意ください。

- ① 一人で二首以上詠進した場合。

② 詠進歌がすでに発表された歌と同じまたは、著しく類似した歌の場合。

③ 詠進歌を歌会始の行われる日以前に、新聞、雑誌その他の出版物年賀状等で発表した場合。

④ 病気や身体障害で代筆理由書を添えた場合を除き、同筆と認められるすべての詠進歌。

⑤ その他詠進要領によらない詠進歌。

※詠進の期間

詠進の期間は昭和五十三年九月一日から十月十一日まで。（郵送の場合は、十月十一日消印までのものが有効）

※あて先 〒一〇〇
東京都千代田区千代田一番一号
宮内庁

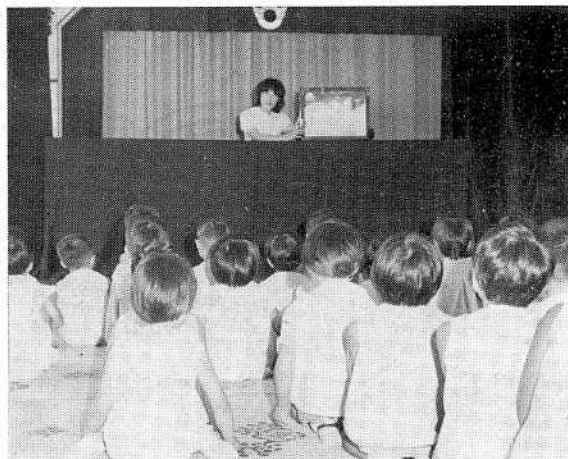

よい子らに

人形劇と紙芝居

名古屋女子大学、児童文化研究部「かけっこ」のおねえさんたち約30人が、7月17日から21日まで神戸と越原の小学校や保育園のよい子に「人形劇」と「紙芝居」を見せてくれました。

公演のあと、いくつかのグループに分かれ、それぞれフォークダンスやおゆうぎなどして楽しいひとときを過ごしました。（写真は越原保育園にて）

（封筒に「詠進歌」と書き添えてください。詠進歌は小さく折って封入してもかまいません。）

詳しいおたずねは、直接、同宮内庁式部職あてに、郵便番号住所、氏名を書き、返信用切手（五十円）を添えた封筒を添えて九月末日までにお問い合わせてください。



稲の唄

あなたの作品をお寄せ下さい

初心者、特に若い人達の投稿を歓迎します。
毎月末までに神戸田口良三宛に出して下さい。

九十余の齢を重ねて昨日今日変わりゆく世のはげしさ思ふ
九十五才 神村 早瀬きくよ

陸上の競技をきそふインターハイでい立つ曾孫に栄光のあれ
減反を裏切ることく今年また豊作型の稲の走り穂 同 早瀬 勇造

○夕立の雨宿りして共に佇つ女の髪は淡く匂へり 神村 早瀬 勇造
○親しかりし友次々に逝かしてかそけくなりぬ吾の周囲も 西村 村雲 伝三

○炎天に木蔭と水を恋ひつつも墓浄むまでと吾をたしなむ 平 伊藤 重雄

○生き継ぎて今日ある我はありがたし明日を祈りてみ霊祭らむ 平 安江 耕

墓掃除するに香高きくちなしの白き花咲き曇さ忘るる 中谷 小池いちの

仕事着で犬伴れしまま水に入る夏の夕べの河原明るき 平 安江 守平

節高くお茶に染まりし吾の手に妻の汲み来る湯呑受け居し 平 安江 香

日日新たに地形変わりつ拓きゆく吾の生業に生き甲斐のあり 新山 加藤 公一

隣り家の塀の内らに咲き始めしか雨に匂ひ来ぬ子の花 宮代 今井 米子

○あれこれと話多くて去り難し蟬時雨する母の墓前に 宮代 古田 光男

疲れぬかと娘はわれをいたはりぬ足病む汝を気づかひ居るに 下野 安江と志江

九十も半ばの嬪すこやかにきりぎりしやんと歌詠み給ふ 田口 良三

選者言、白寿に近い早瀬きくよさんに祝福を送ります。常に心平かに、頭を働かせていることも長寿の条件と思ひます。