

卒園もあとわずかとなった3月3日、村内三つの保育園では「ひな祭り」を行いました。越原保育園ではクッキーを焼きラップで包み、顔をつけてひな人形をつくり、おひなさまと一緒にかざりました。

ひな段の前で記念写真—越原保育園年長組

人口の動き

—2月末住民登録人口から—

| | |
|-----|--------|
| 世帯数 | 926世帯 |
| 人口 | 3,577人 |
| 転入 | 7人 |
| 転出 | 8人 |
| 出生 | 1人 |
| 死亡 | 2人 |

先月と比較して2人減
 昨年の同月と比較して23人減

水田農業確立対策

スタート

将来を見通した水田農業を

六十二年度から六年間実施

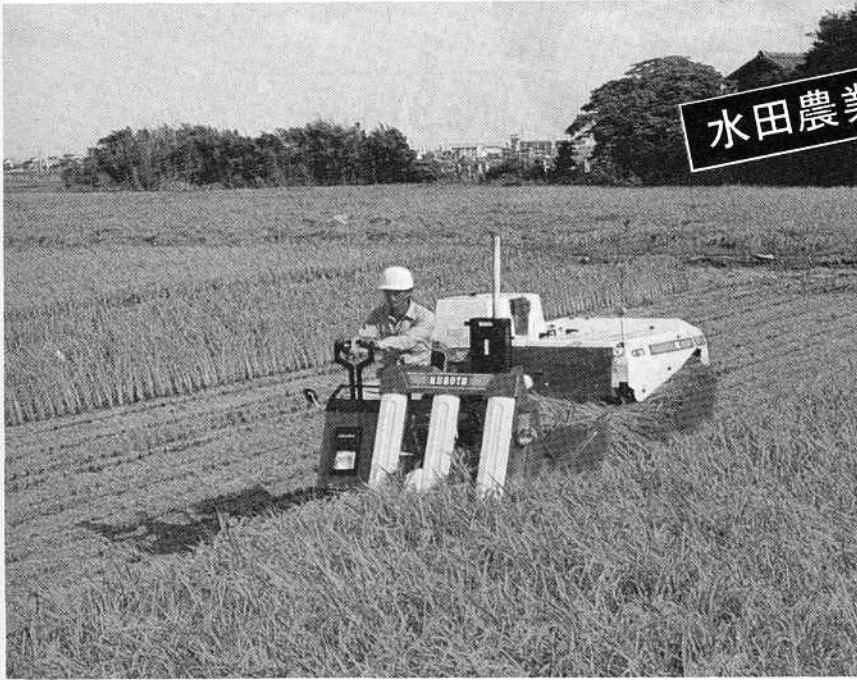

昭和五十三年度から九年間実施してきた水田利用再編対策事業が六十一年度で終わり、六十二年度からは新たに水田農業確立対策が前期三年、後期三年の六年間ポスト三期としてスタートすることになりました。水田転作の問題は、単に目標面積の消化のみならず村の農業の内容をどのように変えていくかという課題をかかえています。農家の皆さん自らが経営の見直しと新しい組立てを考え、長期的な観点から農業の将来を見通し、いかに進めていくか考えていただきたいと思えます。

米の増産は、古く弥生時代以来二千年にわたって日本民族の最大の非願でした。しかし、約二十年前から米の供給が過剰になり、二十一世紀に向けてますます需給ギャップが拡大することが予想されています。米づくりは「歴史的農業経営の大転換期にさしかかっている」とも言われています。

かつての食糧難時代には、米の供給は需要に追いつかず需要が供給を上回っていました。それが三十年代後半には、ほぼバ

ランスがとれた状態になり、それもつかの間で、供給はまたたく間に需要を追い抜き、以来二十年その差は縮まることなく今日にいたり、余剰米、古米という言葉をよく耳にします。

この背景には、二つの大きな要因が上げられます。一つは技術革新により米の生産が大幅に向上したこと。三十年間に十割当たりの収量は二百割増え、現在では五百割というのが平均的な収量となっています。

一方、消費量は、昭和三十七、

八年をピークに徐々に下降線をたどり、昭和三十七年に年間一人当たり百十八割であった消費量は、五十九年には七十五割まで落ち込み、米の消費拡大策もさまざまに試されていますが、需要低迷は食生活の変化に根ざしたものにだけに急激な回復は望めないのが現状です。

そこで、この米の需給調整に対策が構じられたのが、水田を稲作以外に利用する「転作」です。昭和四十四、四十五年度に初めてパイロット事業としての稲作転換が行われ、四十六、五十年度には米の過剰に対応した「稲作転換対策」、五十一、五十二年度は食用農産物の自給力向上に重点を置いた「水田総合利用対策」、そして五十三、六十一年度はこれらに加えて農業生産構造の再編成をも目的とした「水田利用再編対策」が実施されてきました。

しかしながら、米の需給ギャ

ツブは依然として拡大する傾向にあり、今後とも需要の動向と地域の实情に即した転作の推進を図ることが必要です。

以上述べてきたような状態を踏まえて、これまで実施してきた対策の上に立ち「水田農業確立対策」は、新たな対策として稲作、転作を通ずる生産性の向上、地域輪作農法の確立、米の計画的生産の三つのねらいとして実施されるものです。

目標面積46ヘクタール 28%アツブの配分

米の消費拡大の努力にもかかわらず、消費量はなお減少する傾向にあり、また稲作技術の向上などによって、潜在生産力は一層高まり、米の潜在的需給ギャップは引き続き拡大する傾向にあります。このため、三度過剰を出さないということを基本に、従来以上の需給調整が必要となります。

転作目標面積は、全国で七十七万、岐阜県一万三千七百七十、本村へは四十六の割り当てとなっています。この面積は、水田利用再編第三期対策に対し二八%アツブの配分となっています。

本村の立地条件からみて、こ

の数字は非常に厳しいものです。が、本村へ配分された転作面積が未達成の場合は、水田利用再編対策と同様、翌年度の面積に未達成面積が加算されるとともに、米の政府買入限度数量が減少されます。

この目標面積を次のとおり基本方針を定め配分します。

- ▽配分方法
- 一、ほ場整備田、整備完了地区においては未整備田にも義務転作率を原則として二五%とする。
- 二、他用途利用米の配分は、前年度においてほ場整備を行った地区とする。
- 三、未整備田地区においても転作配分を行う。
- 四、基本的には個人配分を行わず集団単位に配分し、各集落での話し合いの中でブロックローテーション、互助方法等を推進する。

転作の基本

- 一、特定作物の振興を図るため、さらに栽培技術体系の確立及び集団化を促出する。
- 二、一般転作のうち野菜については、農協、園芸振興会の協力を得て、立地条件に適した夏

秋野菜の面積拡大を図るとともに定着化を促進する。

三、林業振興に役立てるため森林組合の協力を得て、転作水田利用による自給森林種苗の生産育成を図る。

四、飼料作物自給率の向上による畜産経営の質的改善を図るため、飼料作物の面積拡大促進と技術体系を確立する。

五、ほ場整備後の水田は極力団地化を進め、集落ごとの効率的な転作を推進する。そのため営農組合、農事改良組合を中心としたブロックローテーションの確立と地域に適合した互助制度の実施を促進する。

なお互助制度については地域ぐるみの話し合いの中で、基金造成、運営を基礎に実施できる工夫を推進する。

助成補助金の体系

水田利用再編対策までは、米から他作物への転換を奨励する立場から、奨励措置として補助金が交付されていたのに対し、今回の対策では構造対策を重視して、水田農業を望ましい形に導くという見地から助成金に変わり補助金の額も「転作奨励金の脱却」をふまえて従来の半分

ちかくまで縮減されています。助成金は、基本額と加算額で構成されており作物ごとの金額、要件は次の表のとおりです。

地域の話し合いで 転作の定着化を

昭和五十三年から九年間、三期にわたり実施された水田利用再編対策は、皆さんのご理解とご協力により各年度とも目標面積を上回る実績を上げることができました。

農業の組織化を図り、効率的な転作ができるよう地域ぐるみの話し合いの上で、転作の定着化がスムーズに行われるようご理解とご協力を願いたいと思います。水田転作の問題は、単に目標面積の消化といったことだけではなく、村の農業をどのように変えていくのかといった面から農家の皆さん自身が、経営の見直しと新しい組立てを考えていただくようお願いいたします。

詳しいことは、産業課農務係有線二一六番または農協営農指導課有線二三三番へ。

10a当たり作物ごとの助成補助金と要件

| 区分 | 作物名及び要件 | 基本額 | 生産性向上加算 | | 地域営農加算 |
|---------------|--|--------|---------|--------|--------|
| | | | | 特認型 | |
| 一般作物 | 麦……表作に水稲を作れない豆類、飼料作物、花き類、種苗類等、その他一般作物 | 20,000 | 20,000 | 10,000 | 10,000 |
| 特例作物 | 野菜(トマト、なす等) タバコ、こんにゃく | 7,000 | 5,000 | 5,000 | 5,000 |
| 永年性作物 | 果樹、転換畑……………5年間 水田養埴……………1年 植林、施設用地……………1年 但し、農用地転用がしてある | 25,000 | 20,000 | 10,000 | 10,000 |
| 土地改良 年施行 | 土地改良事業(ほ場整備)を実施するため、水稲を作付けない水田 | 7,000 | | | |
| 他用途利用 米補助金 | 一俵(60kg) | 未定 | | | |

近づく統一地方選挙

4月12日に県議選投票日 村長、村議選は4月26日

知事選挙をはじめ、都道府県や市区町村の議会議員、それに市区町村長など地方自治体の選挙の期日を全国的に統一して行う今年の選挙は、三月一日から五月三十一日までの間に任期が満了する地方議会の議員と首長の選挙について行われます。県内の選挙日程は、県議会議員選挙が四月三日に告示され投票日は四月十二日、村長と村議会議員選挙は四月二十一日に告示、投票日は四月二十六日です。豊かで住みよい村づくりはあなたの一票から始まります。候補者を「よく見」、「よく聞き」、「よく考えて」必ず投票しましょう。

都道府県および市区町村の議会の議員や長の任期は、いずれも四年とされており、地方自治

法の施行によって、昭和二十二年に全国一斉に地方選挙が行われて以来、多くの都道府県や市



「よく見」「よく聞き」「よく考えて」清き一票を
昨年のダブル選挙開票風景（村民センターで）

区町村で議員や長の選挙が四年目ごとに行われることになりました。

公職選挙法には、議員の任期満了による一般選挙、長の任期満了による選挙は、任期が終わる日の前三十日以内に行うよう定められています。

こうした事情から、多くの都道府県および市区町村の議会の議員や長の任期が満了し、選挙が集中して行われる状況にあり、これらの選挙の期日を全国的に統一して行うことから統一地方選挙と呼ばれています。

地方選挙は、私たちにとって最も身近な選挙で極めてたいせつな意義を持っています。高い見識と強い実行力を持った、新しい時代の要請にふさわしい真に私たちの代表者となる人を選ばなければなりません。

そのためには、有権者の皆さん一人一人が高い自治意識と豊かな政治知識を身につけ、明るく正しい選挙を押し進めて自覚ある一票を行使することがたいせつです。

選挙が近づいてきますと、事前運動やそれに似た行為が増えますが、これらの行為に付

| 区分 | 年齢要件 | 住所要件 |
|--------|---|---|
| 県議選 | 昭和62年4月12日現在で満20歳以上であること。 (昭和42年4月13日までに生まれた者) | 昭和62年4月2日(基準日)現在で引き続き3か月以上本村に居住していること。(昭和62年1月2日までに本村へ転入し、住民票が作成されていることが必要) |
| 村長・村議選 | 昭和62年4月26日現在で満20歳以上であること。 (昭和42年4月27日までに生まれた者) | 昭和62年4月20日(基準日)現在で引き続き3か月以上本村に居住していること。(昭和62年1月20日までに本村に転入し、住民票が作成されていることが必要) |

しては一人一人が主権者としての自覚を持って「贈らない」「もらわない」「求めない」を徹底するとともに、義理人情にまどわされない姿勢で明るい選挙を盛り上げることが必要です。

県議選と村の選挙に 投票のできる選挙人

四月の統一地方選挙に投票のできる有権者としての要件を紹介いたしますと、投票することがで

選挙一口メモ

当選の決定

当選の決定は、有効得票数の多い者が当選人となることは当然ですが、その順位が定数内に入っても、次の法定得票数がなければ当選人となることができません。

〈法定得票数〉

- ▷首長＝有効投票総数の1/4以上
- ▷議員＝有効投票総数の1/12の1/4以上

法定選挙費用

選挙運動は多額の費用がかかるものと考えられています。法定費用が決まっていて公職の候補者一人について、次のように計算した額を超えて支出することはできないことになっています。

- ▷首長＝66円×告示の日における選挙人名簿登録者総数 + 80万円
- ▷議員＝812円×(告示の日における選挙人名簿登録者総数 ÷ 12) + 50万円

投票は午前7時から

投票は、午前7時から午後6時まで村内5か所の投票所で行います。有権者の皆さんには投票所の入場券を投票日の一週間ぐらい前にお届けしますので、大切に保管いただき投票日には、入場券に指定してある投票所で投票してください。また、当日は入場券を持参してください。入場券をなくされた方は、当日投票所の受付に申し出ただければ投票ができます。

開票は即日開票で、投票終了後の午後7時00分から行います。開票の参観は原則として、村の選挙人名簿に登録されている人に限ります。開票を参観する人は、会場に掲示される「参観者心得」をよく読んで開票所の秩序を乱さないようご協力をお願いします。

過去の村議選結果

| 選挙期日 | 有効投票数 | 無効投票数 | 当選者の得票数 | | 候補者数 |
|-------------|-------|-------|---------|-----|------|
| | | | 最高 | 最低 | |
| S 30. 4. 30 | 2,759 | 31 | 196 | 141 | 17 |
| 34. 4. 30 | 2,801 | 18 | 195 | 140 | 17 |
| 38. 4. 30 | 2,743 | 16 | 257 | 124 | 17 |
| 42. 4. 28 | 2,671 | 23 | 260 | 79 | 19 |
| 46. 4. 25 | 2,659 | 31 | 179 | 130 | 17 |
| 50. 4. 27 | 無投票 | | | | |
| 54. 4. 22 | 2,637 | 23 | 224 | 113 | 17 |
| 58. 4. 24 | 2,656 | 27 | 237 | 91 | 14 |

当日都合の悪い人は不在者投票で

きる選挙人は、右の下表のとおりで選挙期日（投票日）に満二十歳に達していることと、三か月以上（基準日で計算）の住所要件を備えていることの二つの要件が必要です。

選挙当日やむを得ない理由で投票に出られない次のような人のために、不在者投票制度があります。該当するかたは、告示の日から投票日の前日までに選挙管理委員会へ申し出されまします。と前もって投票することができ

▽村長、村議選の場合→投票日に村外へ転出している人。

▽投票日に勤務の都合や出張などで投票できない予定の人、

またはやむを得ない用務や団体旅行に参加を予定している人。

郵便による不在者投票

郵便によって不在者投票ができる制度があります。これは、身体に重度の障害があり投票所へ行くことができない人が、自宅で投票を記載し郵便で送付するということです。

この不在者投票をすることが

できるかたは、前もって選挙管理委員会が交付する「郵便投票証明書」有効期限は四年」を持つ人に限られています。

字の書けない人は代理投票制度で

文盲や体が不自由で字が書けないという人たちのために、代理投票制度があります。該当する人は、投票日に投票所の係へ申し出ますと、係が代わって記載してくれます。この

場合、個人の秘密は固く守られますから、字が書けないからといって棄権することはありませ

今回の統一地方選挙は、厳しい財政状況下で今後の自治の展望をひらく重要な選挙です。選

ヨーロッパ アメリカ見聞録

③

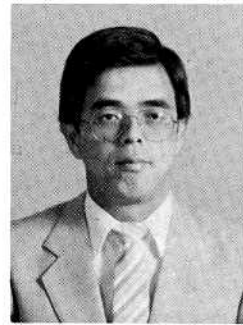

東白川小学校

教諭 村雲芳明

東白川小学校教諭、村雲芳明先生が昨年約一か月間文部省教員海外派遣団の一員としてヨーロッパとアメリカの教育事情を視察し帰国されました。三回目の今回はスペインの巻です。

スペイン紀行

九月二十六日、オランダのス
キポール空港を十三時四十五分
（日本時間、同日二十時四十五
分）にスペインに向けて飛び立
った。

フランスとの国境ビレネー山
脈を越え、機はスペインに入る。
バラハス空港に近づくにつれ、
機体がどんどん降下し、荒涼と
した赤土の広がる大地に、白い
道が一直線に伸びているのが見
えはじめた。やがて、ビルの立
ち並ぶマドリッド市街をみおろ
しながら、機は着陸体勢に入っ
た。日航の悪口を言うわけでは
ないが、エールフランスにしる
イベリア航空にしる、日航に比
べてはるかにランディングがう

まく、着陸と同時に思わず欲
と拍手がわき起こる。

マドリッド市内のホテルに入
る。オランダと比べ、簡素な感
じ。朝食もパンとコーヒーだけ
の実にあっさりしたものである。

翌日、マドリッド第一のハイ
ライト、プラド美術館を訪れる。
スペインの生んだゴヤ、エルグ
レコ、ペラスケスの作品を中心
に鑑賞。ゆっくり見てまわると
数日を要すると言われ、とても

二時間足らずでは、見切れるも
のではないが、二階の百十メー
トルの中央画廊には美神が氾濫
し、傑作の数々が時のたつのを
忘れさせてくれた。
その日は、ほかに王宮、ドン

キホーテ像で有名なスペイン広
場などを見て回った。

翌二十八日は、スペインの国
家的モニュメントともいふべき、
中世の都市、トレドの見学であ
る。

コドリッドのトレド門を出る
ともう道は赤茶けた荒涼たる大
地の中へ連なる。まさに中世へ
の旅立ちである。バスでおよそ
一時間半。タホ川に囲まれた古
都に到着。中世そのままの姿で
保存され、近代的ビルも大通り
もなく、石畳の狭い道が迷路の
ようにはりめぐらされている。

町の中央には高
さ九十メートル
の鐘楼が空に向
かってそびえ立
っている。キリ
スト教王国トレ
ドの昔日の栄華
を象徴するかの
ようなトレド大
寺院である。完
成までに四百年
を要したという
建物で、二十二
の礼拝堂、七百
五十に及ぶステ
ンドグラスが外
光を堂内に導き
入れ、神の国の
雰囲気を漂わせ
ている。この日



タホ川に囲まれた中世の町「トレド」

も一か所でミサが行われ、多く
の住民が祈りをささげていた。

大寺院を出て、町の中を散策
する。中世の町トレドを十分満
喫し、再びマドリッドにもどる。
夜は夕食を兼ねてフラメンコを
見る。アンダルシア地方の民族
舞踊で、手を叩き、足を踏みな
らし、胸をはって、背を弓なり
に曲げて踊る激しい踊りである。

翌二十九日、楽しかったマド
リッドをあとに、次の訪問地、
サラマンカに向かった。
次回は、最終回、アメリカの
巻です。

ひがししらかわ

■戸籍の窓 二月 敬称略



誕生おめでとう
ございます

(下親田) 大坪 久好 (哲也)
ひとみ (長男)



いつまでも
おしあわせに

福井 峰幸 (可児市)
長尾みどり (大沢)
熊崎 昌一 (岐阜市)
安江 敦子 (宮代)



おくやみ
申しあげます

安江よ志江 87歳 (神付)
山本 幸二 76歳 (柏本)

歳時記

春 眠

「春眠暁を覚えず」とはどう
いうことかと中学生に聞いた
ら「受験勉強から解放されて
眠りたいだけ眠ること」だと
答えた子がいたとか。

春眠という言葉は、唐の詩

むらの話題

あなたのまわりに明るい話題がありましたら係まで連絡ください。

連絡先 企画財政係 有線2185番

子供会親睦卓球大会

20チームが熱戦展開



優勝した大明神Bチーム

(中学校体育館で)

今年で十三回を数えるこの大会は、一月十一日に中学校体育館で開かれ、村内の子供会から二十チームが参加しました。一チームは、三年生以上各学年一人の四人と、フリー一人の五人で編成し、予選リーグと決勝トーナメントを行いました。

交流を目的として行うもので、卓球をとおして学年を越えた縦のつながりを体験したり、団体行動を体験する、とても意義のあるものです。

今後もこのような活動を地域ぐるみで見守っていききたいものです。当日の熱戦の結果は次のとおりです。

- ▽優勝—大明神Bチーム
- ▽準優勝—親田Aチーム
- ▽三位—中谷・西洞チーム

大明神Aチーム

いのちありがとう 公民館講演会

恒例の公民館講演会を、二月八日に午前中は五加センターで午後は越原センターで開催しました。



熱心に話を聴く受講者 (五加センターで)

今回の講演会は「いのちありがとう」の演題で、講師は美濃加茂市の宗数家瀬上敏雄先生で

した。

瀬上講師は、人との出会いのすばらしさを、同氏の中村久子さんとのめぐり合いをとおして話されました。たとえ身体が不自由であっても、温かい心で人に接し心豊かに生きられた彼女の姿をとおして、いのちの有り難さや感動の気持ちの大切さを強調されました。

そして「念ずれば必ず花ひらく」と、心のあり方の重要性を切々と語られました。

この日は、他の行事もあり聴衆は例年よりもやや少なめでしたが、ある人は「久しぶりに心あたったか話が聴けてよかった」と話していました。

盤上にパチリ熱戦

3 町村親睦囲碁大会

五回目を数えた近隣三町村(東白川村、白川町、加子母村)合同での親睦囲碁大会が一月十八日午前十時から本村の村民センターで開かれました。

この大会は、近隣の技術の研ぎを目的に村の囲碁クラブ(古田栄作会長)会員三十人が白川町と加子母村の囲碁愛好者の団体に呼びかけ開いているもの。当日は、愛好者ら約四十人が参加し、有段者など四つのブロックに分かれリーグ戦を展開。それぞれ熱のこもった対戦をしました。当日の結果は次のとおりです。



熱戦が展開された囲碁大会 (村民センターで)

- ▽Aリーグ ①加藤昭三(黒川) ②藤井昇(黒川)、③安江重弘(黒川) ▽Bリーグ 吉田和史(東白川)、②彌川眞策(加子母)
- ③安江久(加子母) ▽Cリーグ ①梅田精一(加子母)、②内木義孝(加子母)、③藤井一木(黒川) ▽Dリーグ ①田口勝敏(加子母)、②石神武夫(東白川)、③荻田丑夫(東白川)

けいひば

人孟浩然の詩に「春眠曉を覚えず、処処啼鳥を聞く」とあるのが出典です。

暑からず、寒からずの、ほんわかした春は快い眠気をさそいます。俳句歳時記(図説俳句大歳時記・角川書店)にも春眠の句がいろいろ出ています。「春眠をむさぼりて悔いなかりけり・久保田万太郎」「春眠の身の門を皆外し・上野泰」、「春眠や女人にかへる尼の顔・小川素風郎」などいずれも心地よげな春眠をよんでいます。

眠りといえば、怖いのは運転中の「春眠」です。春はドライブ・シーズンでもあり、年度変わりでも車の往来が激しくなる時期でもあるので、運転中の居眠りには注意したいものです。

ところで、春の行事のひとつに四月十八日の「発明の日」があります。この日は、現在の特許法の前身である専売特許法が公布された日(明治十八年四月十八日)を記念して、特許制度の普及のために設けられたものです。

昨今の科学技術の進歩にはめざましいものがあります。将来、居眠り運転を防止する機械が発明されるといいますね。

同和学習コーナー⑤

いじめと同和

人が人を差別し、相手を苦しめ、その心に深い傷をつけているのに自分自身それに気づかなかつたり、気づいていても「あの子は差別されてもしかたがない」と、もうひとつ本気になれず、差別やそこからくる「いじめ」について「する側」に甘くなっていることはないでしょうか。私たちが、子供たちの「いじめ」の問題を解決しようとするとき、いじめの裏側に理屈にならないいじめじめした、いじめ側の子供たちの屈折した感情にぶちあたります。

同和地区への差別の裏面にもこれがあります。それだけに小さいころから、一人一人に人権を尊重する心を育てる家庭教育が必要です。

……いじめの姿……

- ① 弱者や動作のテンポの遅い者への面白半分の行い。
 - ② たまった欲求不満を特定の子にぶつける。
 - ③ 自分たちと違うところを持った友に対して村八分にしている。
 - ④ いい行いをした子に反発・反感を表す。
 - ⑤ 服装、持ち物、スタイル、顔立ちなどをとらえて集中攻撃する。
- ……このような非人間的な行いが、今どうして起こってきたのでしょうか。
- 昔もいじわるはあった。しか

の増化、その他などであろう。このような人権無視や差別に通ずるいじめは、大人社会の中にある「いじめ構造」の反映とはいえないでしょうか。

親が、学校が、地域が一体になって、子供の温かい、豊かな心の育つ環境づくりを進めていきたいものです。

いじめ言葉

言葉のみだれ

子供たちがふだん無意識に使っている「バカ」「シネ」「ブス」「キタネエー」「ウルセエヨー」「ヒデエー」……などの「いじめ用語」が相手の心を深く傷つけていることに、子供たち自身は全く気付いていない。

これは、テレビやマンガの影響からであるのか、知らず知らずのうちに自然に身につき、他人に向けてしまうのだろう。

これらの「いじめ言葉」がいかに人の心を傷つけていくのかを家庭、学校、地域でいま一度「言葉のチェック」を続けていきたいものです。

あやまち

別にきずつけるつもりはなく言った言葉で傷つけた

別に差別するつもりもなく言った言葉で苦しめた
 いったい私たちは
 いくつのあやまちをおかしてきたのだろう

そのあやまちに気づいたときにはもうおそいその子の苦しみは消えはしないのだから
 言った言葉はなくなりはないのだから
 そうならば、これからのことを考え
 ひとことあやまち
 明日というものを考えてみよう、きつと今まで忘れていたやさしい心がみつかるから
 言葉の大切さがわかるから
 そして、友達が一人ふえたことに
 気付くのだから

この詩を書いた子は、自分のなげない言葉が、相手の心をどれだけ深く傷つけてしまったのかに気付いたのです。

しかし、ふつう、子供も含めて私たちは、気付くことさえできず、見逃していることはいかに多いことか。言葉を吟味する。

言葉を選ぶ。ということ、その人の思いやりであり、心づかいである。そして、人と人との信頼、きずなを深めることだと思います。

木曾三川秘蔵写真 絵図の募集

木曾三川治水百周年記念事業の一環として、木曾三川秘蔵写真・絵図を次のとおり募集します。

私たちの生活、文化と深いつながりを持つ木曾三川の重要性を広く一般の人たちに知っていただくため、木曾三川に関する古い写真や絵図を募集し、その中から選んだ作品の展示会を開きます。木曾三川（支流を含む。例：渡し、漁、堤防風景など）

作品は建設省の資料として使用させていただきますが、昭和三十年以前のものが少ないため、古いものを歓迎します。

作品は複写も可。撮影年月日、場所、簡単な説明を添え住所、氏名、年齢、職業、電話番号を明記のうえ、五月三十一日までに次の送り先へ。

▽送付・問い合わせ先
 〒四六〇 名古屋市中区三の九一―六一 中日新聞本社社会事業部 木曾三川秘蔵写真・絵図係 ☎〇五二―二〇一八八一

▽主催 木曾三川治水百周年記念事業実行委員会
 中日新聞本社

違法駐車は事故のもと

駐車対策推進月間

自宅の玄関先から目的地まで
 行けるクルマ——まことに便利
 な乗り物です。しかし、繁華街
 などに出かけるとき、ドライバ
 ーの頭を悩ませるのが駐車場
 つい「ちよつとの間だから」と
 違法な駐車をしてしまったり、
 なかには違法を承知で、道路を
 駐車場がわりにしている人もい
 ます。

四月は「駐車対策推進月間」
 です。正しい駐車について考え
 てみましょう。

短時間路上駐車ができる パーキング・チケット

車を止めることのできる場所
 には、駐車場や道路上のパーキ
 ング・メーター設置場所があり



パーキング・チケット発給機

ます。四月からは新たに「パー
 キング・チケット発給機」とい
 う機械が設置され、短時間の路
 上駐車が出来る区間がつくられ
 ます。

この四月に登上する機械につ
 いて、まだ利用方法をご在しな
 い方も多いと思いますので、使
 い方を紹介しましょう。

- ①パーキング・チケット発給機
 の設けてある区間に車を止め
 る
- ②発給機に料金を入れ、チケッ
 トを受ける。
- ③チケットをフロントガラスの
 内側から掲示すると、チケッ
 トに刻印されてある時間内、
 駐車ができる。

◇ ◇

町中に買い物に行き、クルマ
 を止める場合は、必ず駐車場、
 パーキング・メーター、パーキ
 ング・チケット発給機のある所
 に駐車してください。自分勝手
 な違法駐車は、交通渋滞を起こ
 したり、ときには事故のもとに
 なります。

今日も元気で 目覚めから眠るまで

④
 一般に健康な人
 が朝食を済ませた
 後に便意をもよお
 すことから、排便
 のことを「朝の定
 期便」と呼ぶ人が
 います。

この時間帯はみ
 んなが同じように
 トイレに行きたく
 なるので、トイレが一つしか
 ない家では、「順番待ち」を強い
 られることがあります。問題な
 のは、トイレに
 行くのを我慢し
 て、便秘が習慣
 化してしまうこ
 とです。

朝の「定期便」(排便)

日本人の女性
 にはこの種の便秘が多く、その
 ためかどうか便秘に対する関心
 も薄いようです。

下痢といえは大慌てする人が
 多いものですが、悪いものを出
 してしまいう下痢よりも、排泄す
 べきものを体の中のためによ
 便秘のほうが、健康のためによ
 くないことを知っておくべきで
 しょう。

便通は一日に一回か二回が普
 通であり、少なくとも二日に一
 回は必ず排便するよう心がけま
 しょう。

ヘルス・チェック

一番大切なのは快便
 時間もかからず「初診料」も



我慢は禁物

いらぬ便の観察は、手軽にで
 きるヘルス・チェックです。

一番大切なのは快便というこ
 とです。快便というのは、トイ
 レから出てきたときに「すがす
 がしい気分」になることです。
 決して色や硬さやにおいばかり
 を気にする必要はありません。
 食べ物の種類によって色は変
 わりませんし硬さも違います。ま
 た、生活全体の影響も受けます。
 例えば、緊張したり心配ごと
 があると、大腸の働きは活発に
 なり、便意をもよおしたり便が

軟らかくなります。これは、便
 が大腸の中を「超特急」で通過
 したため、大腸の役割である水
 分の吸収が妨げられたからです。
 一方、大腸の中を鈍行で通過す
 れば便は硬くなります。
 便秘をしたからといって、す
 ぐに「下剤」に頼ると、下剤な
 しては便通のない体になってし
 まいます。薬剤に頼る前に、食
 生活や生活様式を改善して「快
 便」を得る工夫をしてください。

子供の排便・排尿のしつけ

母親の注意と努力が必要

ところで、小さな子供は簡単
 に下痢をしたり便秘をします。
 「下痢をした」と慌てる前に、
 下痢の原因を考え、それを見つ
 け出すことができる親になっ
 てもらいたいものです。
 また、子供の自立を早めるた
 めにも、排便や排尿のしつけに
 は母親の注意と努力が必要です。

お知らせ

国民年金保険料が改正 前納制度のご利用を

国民年金の保険料が四月から次のように改正されます。これは、年金の額が物価の上昇に合わせて毎年引き上げられるためその分保険料も改正されるからです。

▽定額年金保険料 月額 七千四百円
▽附加年金保険料 月額 七千八百円

また、その徴収方法も現在二か月を一期とし六期を徴収してありますが、この四月からは毎月徴収となります。大変ご迷惑をおかけしますがご協力をお願いします。

保険料は一年分まとめて全納することが出来ます。この場合は表のように大変有利になります。前納期限は四月二十日です。利用される方は四月上旬にお届けする納付書で納めてください。詳しくは役場住民係へお尋ね



ください。

| | 定額年金 保険料 | 附加年金 保険料 |
|------------|-------------|-------------|
| 毎月納付 の場 | 88,800円 | 93,600円 |
| 前納の場合 | 86,660円 | 91,340円 |
| 差額 | 2,140円 | 2,260円 |

資材置場の角材を ねらう盗難事件多発

昨年の十月以降、岐阜、長野、滋賀、三重など四県下で夜間製材所などの資材置場にある角材、彫刻欄間、床板などを二トンのトラックに積み込んで窃取する盗難事件が多発しています。これらの高価な角材や建築資材は施設設備のある倉庫に保管

老人保険一部負担金 が変わりました

老人保健法が改正され、今年一月から病院窓口などで支払う一部負担金（診療費のうち患者の負担する分）が次のように改められました。
▽通院—一か月につき四百円が八百円に
▽入院—一日につき三百円（二か月限度）が四百円（限度なし）に

※いままでは、入院の期間が入院の日から二か月を超えた場合、二か月を超えた分については一部負担金を支払う必要はありませんでしたが、この期間制限（負担限度期間が今年一月から廃止されました）
また、主たる生計維持者（ふつうは世帯主）が住民非課税の世帯のかたで、老齢福祉年金の支給を受けているお年寄りは二か月間に限り一日三百円（それ以後は無料）となりました。詳しくは民生課住民係へ。

し尿処理料金 四月一日から改正

昭和六十年五月以来、約二年ぶりにし尿処理料金が改正され

ます。この四月一日から十八日当たり二百円（従来は百八十円）となります。し尿の個人処理の依頼または問い合わせは、直接処理許可業者 岐阜衛生社 ☎ 〇五七四一五三一二〇七三番へ連絡してください。

としより 老人のクラス会



東村人会
会長 渡辺海兵

一月末の寒い日、小学校のクラス会を下呂温泉で行いました。六十二歳の初春です。子供の遠足となら変わることはない感激でした。

当日は、クラスメートと楽しい宴会の一時を過ごし床に就いたのですが、ものすごい寒にうづらうづらした明け方の四時前に、突然一人の友人が枕元でウイスキーを飲み始めたのです。私は驚いてしまいました。
午前四時に起きて牛に飼料をやるのだそうです。習慣というか、生きざまというか私は深い感動の元に真のプロフェッショナルを見たような気がしました。

一分の狂いもなき六十歳を超えて、なお仕事のサイクルに合った回転のできる肉体の持ち主の美しい姿が見事という外はありませんでした。
冬の間、こたつに首までつかってポテトチップを食べながらテレビを見ている田舎の子供と対象的な姿ではないでしょうか。久方振りに会った友人たちの老込んだ姿に寂しさを感じていた私でしたが、急に発刺とした山の勇者に見えてきたものです。私も見かけだけの若さだけに生きることに決意し、一路恵那山トンネルを駆けぬけて真の都の勇者になるべく東京に帰ってきました。意義深い六十二歳のクラス会でした。
二年前に送られてきた広報紙の表紙に、その友人が牛を引いた写真が掲載されていました。何かの縁でしょう。

ふるさとの花

15

タンポポ

(蒲公英)



タンポポは、道端や野原などに見られる代表的な野の花で、キク科タンポポ属の多年草です。

在来種と外来種があつて、在来種のタンポポは関東地方に多いので、カントウタンポポまたはアズマタンポポといひます。

早春、ロゼット状に根元から幾重にも重なりあつて出る葉は柔らかく、うす緑色で、のこぎり状に深く切れこみ、地面にはりついたように見えます。葉や花茎をちぎると白い乳液が出ます。ロゼットの中心から葉より

も短い花茎を出し、黄色の頭状花を付けます。

花は、春の太陽の輝きをいっぱい受けて開きますが、夜や曇り空のときは閉じてしまひます。

花が終わつて実になると白色の冠毛を生じ、そよ風に乗つてふわりふわりとどこまでも飛んでいきます。

「鼓草」という呼び名がありますが、地上にできた形が鼓に似ているからで、子供たちがその音を連想してタンポポとかテポポとか言い出したのだとい

います。「和名抄」にフジナとかタナとかあるのがタンポポで、若葉を食用にしたようです。タンポポの仲間には、花の白いシロバナタンポポ(白花蒲公英)があります。この花は、頭状花が白いのが特徴で美濃加茂市あたりには多いようです。

和名は「タンポ穂」の意で、球形の果実穂を見立てたもので

す。また、近畿地方から琉球にかけて分布するカンサイタンポポがあります。

外来種のセイヨウタンポポはヨーロッパでサラタ菜として食用に栽培される



もので、日本各地に帰化し、非常にいきおいで繁殖しています。東白川村で見られるタンポポの多くが、このセイヨウタンポポです。

在来種と外来種の見分け方は簡単で、外来種は頭状花を包んでいる総苞片が全部外側に反り返つています。

今月の図書

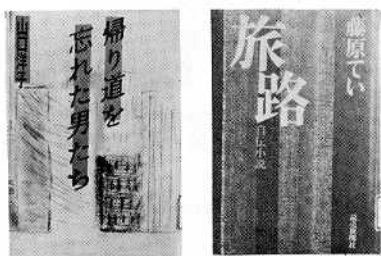

旅路

藤原 てい著

静寂の中へ身をおくと、わびしさが胸の中を通り抜けてゆく。それは60年をひたすらに生きた疲れか、あるいは身近な人々が次々に帰らない旅へ発ってしまったからか。シベリヤ生活のあまりにもつらく苦しい中で、ただひたすら3人の子供たちのために生きてきた。

喜びは瞬間のうちに通りすぎてしまい、苦しみのみが心に重く残ってしまった人生の遍歴を語る半生記です。

帰り道を忘れた男たち

山口 洋子著

旅、恋、酒、歌、別れ……。日々のできごとを人間山口洋子が縦横無尽に描く本音のエッセイ!

男の不良性というのは、たぶん少年の心である。少年の心の照れ、強がり、りりしさ、そしてそのまま反対の寂しがりやの心情を十分に持ちあわせて……。それを正直にストレートに表現できる男。

作者独得のタッチは、帰り道を忘れた男たちの一つの手引きともなる楽しい読み物です。

今月の料理



ひき肉の小判焼き

【材料】六人分

ご飯カップ三杯と三分の一
豚ひき肉四〇〇g、ねぎ一本
シヨウガ一片、生シイタケ四
五枚、グリーンピース大さじ
四杯、卵一個、さやいんげん
適量、調味料

【作り方】

①ボールにひき肉とみそ、酒、しょうゆ各大さじ二杯、砂糖大さじ一杯、卵を混ぜ合わせ、ネギ、シヨウガ、生シイタケのみじん切り、ご飯、ゆでたグリーンピースも加えてよく混ぜ、小判形にまとめる。
②フライパンに油を熱し①の両面に焼き色がつき、中まで火が通るようにやや弱火で焼く。
③さやいんげんをゆでて油でいため、つけ合わせる。

スポーツ保険に加入を
スポーツシーズンが近づいて
います。万一に備えて
傷害保険にご加入を。

クラスごとに目標を掲げ取り組んできた成果を披露する生徒たち—東白川中体育館で



カメラの目

目標を心に熱唱

東白川中で合唱コンクール

「聴く心、歌う心を養おう」をテーマに東白川中学校で伝統となった校内合唱コンクールが開かれました。

同中では、合唱を通じて連帯を高め、学級づくりにつないでいくのを狙いに毎年同コンクールを行っています。生徒たちは正月明け早々から授業前、放課後など全員が一つの目標に向けて心を合わせて練習に取り組んできた成果を披露しました。

コンクールは課題曲「夢の世界を」と自由曲二曲を歌い、3年間のしめくり。としてクラスの「和」がとれていた3年B組が最優秀賞に選ばれました。

栗本幸大くん(一歳)柏本重秋さん・朋子さん二男



すくすく育て

おひなさま やすえひろひさ

(六歳)大明神 越原保育園

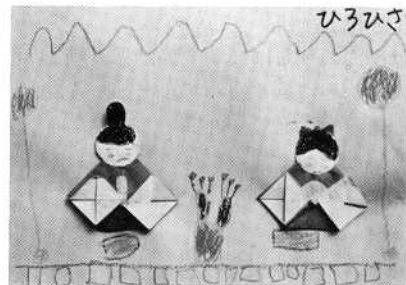

子供の作品



あなたの作品をお寄せください。

・初心者、とくに若い人たちの投稿を歓迎します。
・毎月20日までに、神土伊藤重雄宛に出してください。

○ 減反のつづく噂もひしひしと米の輸入の重圧ひびく

○ カラオケもゲートボールも知らぬ吾せめての生き甲斐土に親しむ

○ 大寒の夜を迷ひ来し矮鶏一羽軒下の箱に卵産み居り

○ 雪の降る夜は音もなく時は逝き窓辺に見ゆる松ヶ枝に積む

○ 川がらす寒の中に菓造りの枯葉を運ぶ仲むつまじく

○ 揺れつつも渡る吊橋その袂道祖神立ち造花供へらる

○ 親戚の米寿を越えし廻にて眼鏡もかけず編物をする

○ 還暦の旅せし伊勢の五十鈴川カメラに納む真鯉緋鯉を

○ ふるさとの東白川のもみじ葉を吾が作品に貼りて懐かし

○ 粉雪降る岩に下り立つ翡翠の一声鳴きて水な上へ飛ぶ

○ 編棒の動き見つつ編み進めさまになりゆき心弾みぬ

○ 血圧はその後如何にと問ひにけり腰を屈めて舌掻く人に

○ ブルドーザー日がな轟みて桑園を埋め均らすかな企業誘致に

○ 地響きを立てて落ちくる屋根の雪にあわてて飛び出す野良猫一匹

○ もらひ来て三日経ちたる目白なり今朝もさえずる小さき家族

○ 外材の屑を力に炎え上る今の時代の左義長の火は

○ 暖かき如月の夜の満月が田の面も屋根も昏々と照らす

○ 柿の蒂一つ落ちたる雪の面をそのみ触れて小さくくぼみぬ

○ ふるさとのニュース纏めて使ひなど書くこともなし兄逝きにけり

○ 愚かなる私情を捨てて揺きなき村づくりせむ基を築け

○ 半島によき語ありとふ六十は青春にして九十は還暦

今井 良吉

早瀬 勇造

今井 かな

安江 竜玉

早瀬 久子

古田よし江

安江とし子

安江 守平

東京 早瀬 正己

田口 一枝

伊藤 美枝

小池 弘子

安江 澄

平安江 節子

安江 八枝

今井 修子

三戸 きり

安江 幸

伊藤 重雄

山川 洌

田口 良三

最近これを知り—さびてく